

**EL COLEGIO DE TAMAULIPAS**
**NOTAS A LOS ESTADOS FINANCIEROS**
**a) NOTAS DE DESGLOSE**
**I) NOTAS AL ESTADO DE SITUACIÓN FINANCIERA**
**Activo**

<b>Efectivo y Equivalentes .....</b>	<b>\$2,099,249</b>
Fondo	
Fijo.....	\$0
Bancos.....	\$2,099,249

El saldo de la cuenta Bancos se integra de la siguiente manera:

Cuenta	Institución	Concepto	Saldo al 30 de junio/2019
7014-5249625	Banco Nacional de México S.A.	Capítulo 2000	\$34,351
7014-5249633	Banco Nacional de México S.A.	Capítulo 3000	\$334,468
7014-5249609	Banco Nacional de México S.A.	Ingresos Propios	\$549,636
7014-5249617	Banco Nacional de México, S.A.	IP Proyectos Productivos	\$409,326
18000099932	Banco Santander (México), S.A.	Capítulo 1000	\$443,992
18000103315	Banco Santander (México), S.A.	Compensaciones	\$16,408
18000106447	Banco Santander (México), S.A.	ISR compensaciones	\$310,968
65507236435	Banco Santander (México), S.A.	Caja chica	\$100
Total			<b>\$2,099,249</b>

En las cuentas bancarias Nos. 7014-5249625, 7014-5249633, se depositan los ingresos que por concepto de transferencias del gasto corriente transfiere la Secretaría de Finanzas a El Colegio de Tamaulipas. La cuenta de la institución bancaria Citibanamex No. 4017-5249609, está destinada para los depósitos por concepto de colegiaturas, inscripciones, exámenes de grado y titulaciones.

La cuenta bancaria No. 7014-5249617 (Proyectos), es para los depósitos de los ingresos por concepto de consultorías, asesorías y talleres de capacitación proporcionadas a las instituciones que así lo solicitan.

En las cuentas bancarias de la institución Banco Santander (México), S.A., se depositan los recursos que la Secretaría de Finanzas transfiere para el pago de gratificaciones y el Impuesto sobre la Renta de esas gratificaciones.

La cuenta 18000099932 correspondiente al capítulo 1000 Servicios Personales, incluye el importe por pagar de seguridad social correspondiente al mes de diciembre de 2019.

La cuenta 65507236435 se aperturó para el manejo de caja chica.

**Derechos a recibir Efectivo y Equivalentes y Bienes o Servicios a Recibir.....\$1,176,068**

Ingresos por venta de bienes y prestación de servicios.....\$417,600

En el mes de octubre se realizó un servicio a la Secretaría de Finanzas del Gobierno del Estado de Tamaulipas, por concepto de consultoría.

Deudores Diversos por Cobrar a Corto Plazo..... \$6,731

El saldo de esta cuenta corresponde a adeudos por concepto de gastos y viáticos pendientes de comprobar al 31 de diciembre de 2019.

Ingresos por Recuperar a Corto Plazo.....\$751,736

El saldo que se refleja en esta cuenta, corresponde a ingresos por colegiaturas de ejercicios anteriores, pendientes de pago al mes de diciembre de 2019.

**Bienes Disponibles para su Transformación o Consumo (inventarios)**

NO APLICA

**Inversiones Financieras**

NO APLICA

**Bienes Muebles, Inmuebles e Intangibles**

Rubro: Bienes Muebles.....	\$1,170,577
Mobiliario y Equipo de Administración.....	\$818,161
Mobiliario y Equipo Educativo y Recreativo.....	\$130,774
Maquinaria, Otros Equipos y Herramientas.....	\$163,142
Vehículos y Equipo de Transporte.....	\$58,500

En el presente ejercicio se realizó la adquisición de 8 computadoras de escritorio para el área de investigación y 2 para el área administrativa de El Colegio, reflejándose en el rubro de Mobiliario y Equipo de Administración.

**Estimaciones y Deterioros**

La depreciación acumulada de los bienes de El Colegio de Tamaulipas, es la siguiente:

Concepto	Importe
Depreciación de Mobiliario y Equipo de Administración.	\$430,064
Depreciación de Mobiliario y Equipo Educativo y Recreativo.	\$130,643
Depreciación de Equipo de Transporte.	\$35,100
Depreciación de Maquinaria, otros Equipos y Herramientas.	\$48,943
<b>Total</b>	<b>\$644,750</b>

**Otros Activos**

NO APLICA.





**Pasivo**

1. Relación de Cuentas por pagar, por fecha de vencimiento (a corto y a largo plazo), al 31 de diciembre de 2019

NÚM. FACTURA O RECIBO	FECHA	NOMBRE O RAZÓN SOCIAL DEL PROVEEDOR O PRESTADOR DE SERVICIOS	CONCEPTO	IMPORTE	FECHA DE VENCIMIENTO
dic-19	31-dic-19	Instituto Mexicano del Seguro Social	Cuotas patronales IMSS	55,743	20-ene-20
dic-19	31-dic-19	Instituto Mexicano del Seguro Social	Cuotas patronales RCV	71,892	20-ene-20
dic-19	31-dic-19	Instituto Mexicano del Seguro Social	Cuotas patronales INFONAVIT	59,170	20-ene-20
dic-19	31-dic-19	Secretaría de Hacienda y Crédito Público	ISR sueldos y salarios	333,927	20-ene-20
dic-19	31-dic-19	Secretaría de Hacienda y Crédito Público	ISR asimilables a sueldos	38,738	20-ene-20
dic-19	31-dic-19	Instituto Mexicano del Seguro Social	Retenciones IMSS	1,383	20-ene-20
dic-19	31-dic-19	Instituto Mexicano del Seguro Social	Retenciones RCV	2,366	20-ene-20
dic-19	31-dic-19	Instituto Mexicano del Seguro Social	Retenciones INFONAVIT	18,952	20-ene-20
dic-19	31-dic-19	Secretaría de Finanzas del Gobierno del Estado de Tamaulipas	3% sobre nómina	14,635	15-ene-20
D8D382F6	30-nov-19	Alejandro Leal Sierra	Papelería y material para computadora.	9,043	31-ene-20
diciembre	20-dic-19	Teléfonos de México, SAB de CV	Servicio Telefónico	5,897	20-ene-20
CC4986A8	05-dic-19	Máquinas de Comunicación Digital, SA de CV	Arrendamiento de equipo multifuncional agosto	6,960	20-ene-20
1CF51FDA	05-dic-19	Máquinas de Comunicación Digital, SA de CV	Arrendamiento de equipo multifuncional septiembre	6,960	20-ene-20
07C72DB3	05-dic-19	Máquinas de Comunicación Digital, SA de CV	Arrendamiento de equipo multifuncional octubre	6,960	20-ene-20
2133FFF3	05-dic-19	Máquinas de Comunicación Digital, SA de CV	Arrendamiento de equipo multifuncional noviembre	6,960	20-ene-20
81DC51B0	05-dic-19	Máquinas de Comunicación Digital, SA de CV	Arrendamiento de equipo multifuncional diciembre	6,960	20-ene-20
A036B8BA	18-dic-19	DGF Contadores y Consultores, S.C.	Cálculo de cuotas obrero-patronales y del ISR para el ejercicio 2020	4,500	20-ene-20
9646b4d1	31-dic-19	Chubb Seguros México, SA	Seguro de la camioneta Ford Ranger Pick Up	1,226	31-ene-20
AAA1F601	31-dic-19	Juan Cárdenas Núñez	Remodelación de baños (finiquito).	42,747	31-ene-20
TOTAL CORTO PLAZO:				695,020	
TOTAL LARGO PLAZO:				0	

2. Relación de fondos y bienes de Terceros en Garantía y/o Adquisición a Corto y Largo plazo.  
NO APLICA.

3. Relación del resto de las cuentas de pasivo a corto y largo plazo que impacten en la información financiera.  
NO APLICA.



II) NOTAS AL ESTADO DE ACTIVIDADES

**Ingresos de Gestión**

En oficio No. SF/000004/2019, de fecha 10 de enero del presente año, la Secretaría de Finanzas autorizó a El Colegio de Tamaulipas el siguiente presupuesto de egresos para el Subsidio Estatal:

**Subsidio Estatal**

CAPITULO	IMPORTE
1000 Servicios Personales	\$5,082,906
2000 Materiales y Suministros	286,050
3000 Servicios Generales	702,561
6000 Compensaciones	5,488,197
<b>Total</b>	<b>\$11,559,714</b>

Los ingresos acumulados de El Colegio de Tamaulipas al Cuarto Trimestre del Ejercicio 2019, se integran de la siguiente manera:

PARTIDA	IMPORTE
Transferencias, asignaciones, subsidios y otras ayudas	\$12,306,052
Ingresos por prestación de servicios	\$417,600
Ingresos financieros	\$3,881
Otros ingresos y beneficios	\$1,740
<b>Total de Ingresos</b>	<b>\$12,729,273</b>

**Gastos y Otras Pérdidas:**

Los Gastos de Funcionamiento de El Colegio de Tamaulipas al mes de diciembre de 2019 fueron los siguientes:

PARTIDA	IMPORTE
Servicios Personales	\$9,746,604
Materiales y Suministros	293,330
Servicios Generales	1,207,985
<b>Total de Egresos</b>	<b>\$11,247,919</b>





**III) NOTAS AL ESTADO DE VARIACIÓN EN LA HACIENDA PÚBLICA**

Al cuarto trimestre del ejercicio 2019, se generó un Ahorro Acumulado de \$1,231,538, debido principalmente a los ingresos propios por concepto de ingresos de proyectos productivos por consultorías y servicios realizados por El Colegio de Tamaulipas, por un total de \$417,600,000. Asimismo, a finales del mes de diciembre se recibieron los recursos de los capítulos 2000 Materiales y Suministros por un total de \$23,878 y del capítulo 3000 Servicios Generales por \$306,989. En lo que se refiere a ingresos propios, se tuvo un ahorro de \$499,563.

**IV) NOTAS AL ESTADO DE FLUJOS DE EFECTIVO**

**Efectivo y equivalentes**

1. El análisis de los saldos inicial y final, del Estado de Flujo de Efectivo en la cuenta de efectivo y equivalentes:

	2019	2018
Efectivo en Bancos –Tesorería	\$2,099,248	\$1,422,944
Efectivo en Bancos- Dependencias	0	0
Inversiones temporales (hasta 3 meses)	0	0
Fondos con afectación específica	0	0
Depósitos de fondos de terceros y otros	0	0
Total de Efectivo y Equivalentes	\$2,099,248	\$1,422,944

Como se aprecia en el Estado de Flujos de Efectivo, las Actividades de Operación no varían con respecto al Ahorro del Periodo que se refleja en el Estado de Actividades, porque a la fecha no se han registrado movimientos financieros diferentes al Efectivo en Bancos-Tesorería.

La diferencia entre el periodo de diciembre de 2018 respecto al de diciembre de 2019, se debe principalmente al saldo de los ingresos propios por los proyectos productivos del ejercicio 2019 y los ingresos propios por colegiaturas de los diferentes posgrados.

2. Adquisiciones de bienes muebles e inmuebles con su monto global y porcentaje que se aplicó en el presupuesto Federal o Estatal según sea el caso:

DESCRIPCIÓN DEL BIEN	ÁREA Y RESPONSABLE	NÚM. UNIDADES	COSTO UNITARIO	IMPORTE	% Recurso Federal	% Recurso Estatal	% Recurso Ingresos Propios
Desktop DELL Optiplex 7060 5FF, Procesador Intel Core i7 870, Monitor DELL Ded 19.5" NEC-C03	Coordinación General Académica	8	25,114	200,912			100%
Desktop DELL Optiplex 7060 5FF, Procesador Intel Core i5 8500 Monitor DELL Ded 19.5" NEC-C02	Secretaría General	2	20,474	40,948			100%
Total				241,860			



3.- Conciliación de los Flujos de Efectivo Netos de las Actividades de Operación y la cuenta de Ahorro/Desahorro antes de Rubros Extraordinarios:

	'2019	'2018
<b>Ahorro/Desahorro antes de rubros Extraordinarios</b>	<b>\$1,552,493</b>	<b>\$1,222,518</b>
<i>Movimientos de partidas (o rubros) que no afectan al efectivo.</i>	0	0
Depreciación	-249,816	-204,178
Amortización	0	0
Incrementos en cuentas por pagar	-299,653	-210,476
Otros ingresos y beneficios	5,621	0
Ganancia/pérdida en venta de propiedad, planta y equipo	0	0
Incremento en cuentas por cobrar	417,600	282,850
Partidas extraordinarias	-194,707	-24,650
<b>Resultado del Ejercicio (ahorro/desahorro)</b>	<b>\$1,231,538</b>	<b>\$1,066,064</b>

V) CONCILIACIÓN ENTRE LOS INGRESOS PRESUPUESTARIOS Y CONTABLES, ASÍ COMO ENTRE LOS EGRESOS PRESUPUESTARIOS Y LOS GASTOS CONTABLES:

**El Colegio de Tamaulipas**  
Conciliación entre los Ingresos Presupuestarios y Contables  
Correspondiente del 1 de Enero al 31 de Diciembre del 2019  
(Cifras en pesos)

<b>1.- Ingresos Presupuestarios</b>	<b>\$12,723,652</b>
<b>2.- Más ingresos contables no presupuestarios</b>	<b>\$5,621</b>
2.1 Ingresos Financieros	0
2.2 Incremento por variación de inventarios.	0
2.3 Disminución del exceso de estimaciones por pérdidas ó deterioro u obsolescencia	0
2.4 Disminución del exceso de provisiones	0
2.5 Otros Ingresos y beneficios varios	\$5,621
2.6 Otros ingresos contables no presupuestarios	0
<b>3.- Menos ingresos presupuestarios no contables.</b>	<b>\$0</b>
3.1 Aprovechamientos Patrimoniales	0
3.2 Ingresos Derivados de Financiamientos	0
3.3 Otros ingresos presupuestarios no contables	0
<b>4.- Total de Ingresos Contables</b>	<b>\$12,729,273</b>





EL COLEGIO DE TAMAULIPAS

**El Colegio de Tamaulipas**  
 Conciliación entre los Egresos Presupuestarios y los Gastos Contables  
 Correspondiente del 1 de Enero al 31 de Diciembre del 2019  
 (Cifras en pesos)

<b>1.- Total de Egresos Presupuestarios</b>		<b>\$12,124,108</b>
<b>2.- Menos egresos presupuestarios no contables</b>		<b>\$876,188</b>
2.1	Materias Primas y Materiales de Producción y Comercialización.	0
2.2	Materiales y Suministros	0
2.3	Mobiliario y Equipo de Administración	241,860
2.4	Mobiliario y Equipo Educacional y Recreativo	0
2.5	Equipo e Instrumental Médico y de Laboratorio	0
2.6	Vehículos y Equipo de Transporte	0
2.7	Equipo de Defensa y Seguridad	0
2.8	Maquinaria, Otros Equipos y Herramientas	0
2.9	Activos Biológicos	0
2.10	Bienes Inmuebles	0
2.11	Activos Intangibles	0
2.12	Obra Pública en Bienes de Dominio Público	0
2.13	Obra Pública en Bienes Propios	0
2.14	Acciones y Participaciones de Capital	0
2.15	Compra de Títulos y Valores	0
2.16	Concesión de Préstamos	0
2.17	Inversiones en Fideicomisos, Mandatos y Otros Análogos	0
2.18	Provisiones para Contingencias y Otras Erogaciones Especiales	0
2.19	Amortización de la Deuda Pública	0
2.20	Adeudos de Ejercicios Fiscales Anteriores (ADEFAS)	\$634,328
2.21	Otros Egresos Presupuestales No Contables	0
<b>3. Más Gasto Contables No Presupuestales</b>		<b>\$249,816</b>
3.1	Estimaciones, Depreciaciones y Deterioros, Obsolescencia y Amortizaciones	\$249,816
3.2	Provisiones	0
3.3	Disminución de Inventarios	0
3.4	Aumento por Insuficiencia de Estimaciones por Pérdida o Deterioro u Obsolescencia	0
3.5	Aumento por Insuficiencia de Provisiones	0
3.6	Otros Gastos	0
3.7	Otros Gastos Contables No Presupuestales	0
<b>4. Total de Gastos Contables</b>		<b>\$11,497,736</b>

Bajo protesta de decir verdad declaramos que los Estados Financieros y sus Notas son razonablemente correctos y son responsabilidad del emisor

  
 Dr. Rodrigo Vera Vázquez  
 Rector

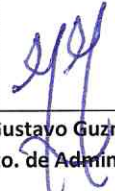

  
 Mtro. Gustavo Guzmán Valladolid  
 Jefe del Depto. de Administración y Finanzas

**b) NOTAS DE MEMORIA (CUENTAS DE ORDEN)**

**Cuentas de Orden Contables y Presupuestarias:**

*Contables:*

Valores  
NO APLICA.

Emisión de obligaciones  
NO APLICA.

Avales y garantías  
NO APLICA.

Juicios  
NO APLICA.

*Presupuestarias:*

**Cuentas de ingresos**

Concepto	Movimientos		Saldo	
	Debe	Haber	Debe	Haber
Ley de Ingresos Estimada	\$11,559,714	\$0	\$11,559,714	\$0
Modificaciones a la Ley de Ing. Estimada	\$1,921,949	\$0	\$1,921,949	\$0
Ley de Ingresos por Ejecutar	\$12,723,652	\$13,481,663	\$0	\$758,011
Ley de Ingresos Devengada	\$12,306,052	\$12,723,652	\$0	\$417,600
Ley de Ingresos Recaudada	\$0	\$12,306,052	\$0	\$12,306,052
Sumas	\$38,511,367	\$38,511,367	\$13,481,663	\$13,481,663

La modificación a la Ley de Ingresos Estimada, corresponde a la ampliación de los ingresos propios devengados en el cuarto trimestre de 2019.

**Cuentas de egresos**

Concepto	Movimientos		Saldos	
	Debe	Haber	Debe	Haber
Presupuesto de Egresos Aprobado	\$0	\$11,559,714	\$0	\$11,559,714
Presupuesto de Egresos Modificado	\$0	\$2,075,080	\$0	\$2,075,080
Transferencias Presupuestales	\$484,433	\$484,433	\$0	\$0
Presupuesto de Egresos por Ejecutar	\$13,634,794	\$12,124,108	\$1,510,686	\$0
Presupuesto de Egresos Comprometido	\$12,124,108	\$12,124,108	\$0	\$0
Presupuesto de Egresos Devengado	\$12,124,108	\$12,124,108	\$0	\$0
Presupuesto de Egresos Ejercido	\$12,124,108	\$11,824,455	\$299,653	\$0
Presupuesto de Egresos Pagado	\$11,824,455	\$0	\$11,824,455	\$0
Saldos	\$62,316,006	\$62,316,006	\$13,634,794	\$13,634,794

La modificación al presupuesto de egresos, corresponde a la ampliación por los ingresos propios al 31 de diciembre de 2019 por un total de \$1,503,123 de los diferentes programas que ofrece El Colegio de Tamaulipas, los ingresos por consultorías por un monto de \$417,600, la ampliación por el saldo en bancos de ingresos propios por un monto de \$276,814, así como del registro de los ADEFAS del ejercicio 2018 por \$634,328. La ampliación por 1,227 del seguro vehicular. Así como la disminución al presupuesto de egresos en el capítulo 1000 Servicios





**EL COLEGIO DE TAMAULIPAS**

personales por un total de \$661,039 y en capítulo 2000 Materiales y Suministros por \$96,973, una vez conciliados los saldos con la Secretaría de Finanzas del Gobierno del Estado.

Concepto	Aumentos	Disminuciones
Ingresos propios	\$1,503,123	
Consultorías	417,600	
Saldo en bancos	276,814	
Adefas	634,328	
Seguro vehicular	1,227	
Ajuste capítulo 1000		\$661,039
Ajuste capítulo 2000		96,973
<b>Totales</b>	<b>\$2,833,092</b>	<b>\$758,012</b>

El motivo de las transferencias presupuestales que se realizaron al 31 de diciembre de 2019, fueron para dar cumplimiento al logro de los objetivos de la Institución, así como la modificación del presupuesto en capítulo 1000 Servicios Personales y 6000 Gratificaciones.

Bajo protesta de decir verdad declaramos que los Estados Financieros y sus Notas son razonablemente correctos y son responsabilidad del emisor

  
Dr. Rodrigo Vera Vázquez  
Rector

  
Mtro. Gustayo Guzman Valladolid  
Jefe del Depto. de Administración y Finanzas



**c) NOTAS DE GESTIÓN ADMINISTRATIVA**

1. Introducción

Los Estados Financieros del Cuarto Trimestre del ejercicio 2019 de El Colegio de Tamaulipas tienen como objetivo proveer información confiable, relevante, comprensible y comparable, expresada en términos monetarios, respecto del ejercicio presupuestario, la situación financiera, el ahorro o desahorro generado en la gestión, el flujo del efectivo y las variaciones en el patrimonio de la Institución.

Además, muestran de manera confiable la forma en que fueron utilizados los recursos de El Colegio de Tamaulipas.

Las Notas a los Estados Financieros tienen el objetivo de revelar el contexto y los aspectos económicos-financieros más relevantes que influyeron en las decisiones del ejercicio y que fueron consideradas para la elaboración de los Estados Financieros.

2. Panorama Económico y Financiero

El Presupuesto de Egresos para el ejercicio 2019 de El Colegio de Tamaulipas fue autorizado por la Secretaría de Finanzas mediante oficio No. SF/000004/2019, de fecha 10 de enero de 2019, donde se establecen los Ingresos por concepto de Transferencias, Asignaciones, Subsidio y Otras Ayudas por parte del Gobierno del Estado de Tamaulipas. El Presupuesto de Egresos de El Colegio de Tamaulipas ascendió a la cantidad de \$11,559,714 distribuido de la siguiente manera:

CAPITULO	IMPORTE
1000 Servicios Personales	\$5,082,906
2000 Materiales y Suministros	286,050
3000 Servicios Generales	702,561
6000 Compensaciones	5,488,197
<b>Total</b>	<b>\$11,559,714</b>

3. Autorización e Historia

El Colegio de Tamaulipas es un Organismo Público Descentralizado del Gobierno del Estado con personalidad jurídica y patrimonio propio, dedicado a la investigación científica, creado mediante Decreto LVIII-92 con fecha de publicación del 16 de octubre del 2002 en el Periódico Oficial del Estado No. 125.

El Colegio de Tamaulipas es autónomo en el ejercicio de sus funciones de carácter académico y científico. Su organización y funcionamiento se rigen por la Ley de El Colegio de Tamaulipas y la Ley Orgánica de la Administración Pública del Estado, así como por los ordenamientos en materia de entidades paraestatales.

De conformidad con el Artículo 3° de la Ley de El Colegio de Tamaulipas, se establece que el Ente tendrá su sede en Ciudad Victoria, y podrá establecer centros o unidades dependientes de él, programas e instalaciones con fines similares en cualquier lugar del Estado de Tamaulipas.

Actualmente la oferta educativa de El Colegio de Tamaulipas incluye el Doctorado en Ciencias Sociales, Maestrías en: Política y Gestión Pública, Estudios de la Globalización, Planeación Estratégica y Prospectiva, e Historia y Estudios Contemporáneos del Noreste de México y Texas.

En relación al personal académico y de acuerdo con lo estipulado en el artículo 30 de la Ley de El Colegio de Tamaulipas estará integrado por los profesores-investigadores que hayan recibido nombramiento en los términos del Estatuto Orgánico en atención a su antigüedad, grados académicos, experiencia y demás méritos, contando actualmente con una plantilla de 7 profesores - investigadores y 7 catedráticos externos, variando estos últimos según el Programa Académico.





4. Organización y Objeto Social

**a) Objeto Social**

El artículo 4° de la Ley de El Colegio de Tamaulipas menciona que se tendrá como principales objetivos la generación, búsqueda y transmisión del conocimiento, así como la creación, preservación y difusión de la cultura.

**b) Principal actividad**

- Organizar, realizar y fomentar la investigación científica en las áreas de ciencias sociales, humanidades y disciplinas afines, teniendo en cuenta las circunstancias y problemas de la región y del país;
- Realizar programas de docencia a nivel universitario y de postgrado, para formar investigadores, docentes y especialistas, otorgando títulos, grados, distinciones y reconocimientos.

**c) Ejercicio Fiscal.**  
2019

**d) Régimen Jurídico.**

Organismo Público Descentralizado de la Administración Pública Estatal, dotado de personalidad jurídica y patrimonio propio.

**e) Consideraciones fiscales del Entre.**

- ISR retenciones por salarios.
- ISR retenciones por asimilados a salarios.
- ISR retenciones por servicios profesionales.

**f) Estructura Organizacional Básica.**

Para llevar a cabo su objetivo, la Institución tiene la Estructura y Órganos de Gobierno siguientes:

- I. La Junta de Gobierno
- II. El Rector
- III. El Consejo Técnico Consultivo
- IV. La Junta de Coordinación
- V. El órgano de vigilancia
- VI. La Secretaría General
- VII. El Comité Académico.



GOBIERNO DEL ESTADO DE TAMAULIPAS  
ESTRUCTURA ORGÁNICA DE EL COLEGIO DE TAMAULIPAS  
ADMINISTRACIÓN PÚBLICA 2016-2022

VIGENTE  
Estructura organizacional  
El Colegio de Tamaulipas

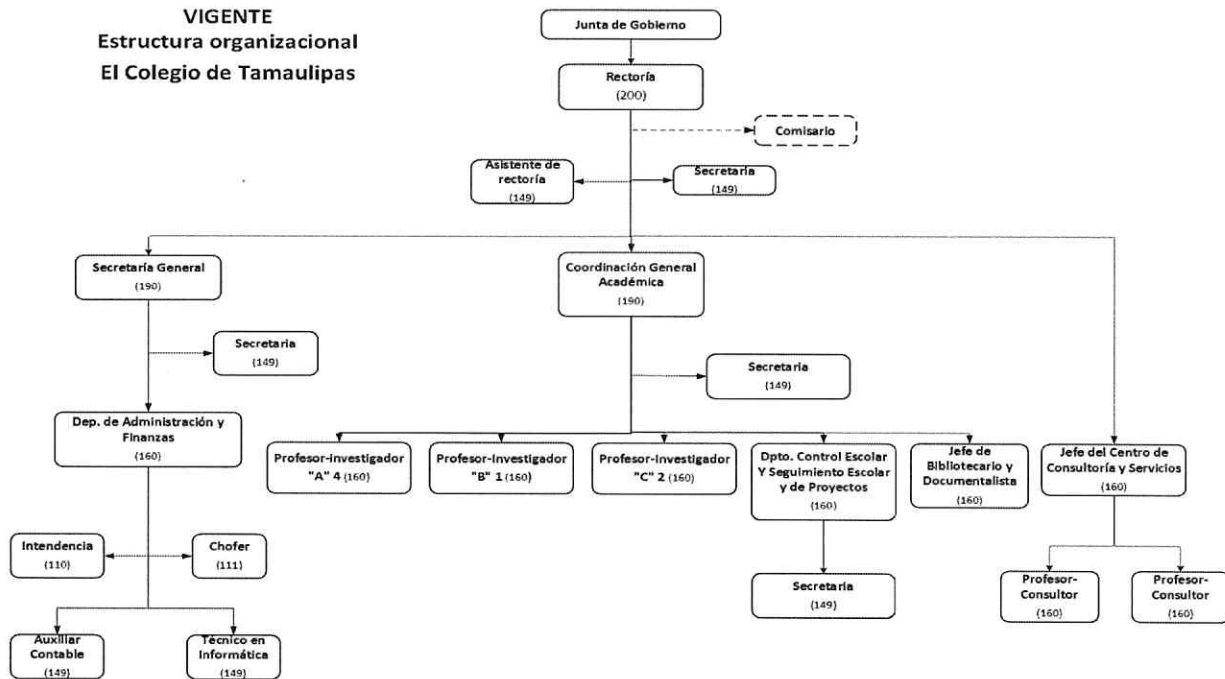

g) Fideicomisos, mandatos y análogos de los cuales es fideicomitente o fiduciario.  
NO APLICA

5. Bases de Preparación de los Estados Financieros

Los Estados Financieros al 31 de diciembre de 2019, fueron preparados de acuerdo a los Postulados Básicos de Contabilidad Gubernamental y demás Normatividad emitida por el Consejo Nacional de Armonización Contable (CONAC), vigente a la fecha.

El Colegio de Tamaulipas cuenta con el Sistema Automatizado de Contabilidad Gubernamental diseñado por el Instituto para el Desarrollo Técnico de las Haciendas Públicas (INDETEC), el cual da cumplimiento a las disposiciones establecidas en la Ley de Contabilidad Gubernamental y en la Normatividad correspondiente.



*Handwritten signature*



## 6. Políticas de Contabilidad Significativas

Con la implementación en el Ejercicio fiscal de 2017 de las actualizaciones del Sistema Automatizado de Contabilidad Gubernamental (SACG.Net), el registro contable y la afectación presupuestal de las transacciones que realiza el Ente, se generan de manera automática y por única vez para cada uno de los momentos contables del presupuesto a partir de los procesos administrativos que implican transacciones presupuestarias de conformidad a lo establecido en el Artículo 19 de la Ley General de Contabilidad Gubernamental.

 7. Posición en Moneda Extranjera y Protección por Riesgo Cambiario  
 NO APLICA.

## 8. Reporte Analítico del Activo al 31 de diciembre de 2019.

Concepto	Saldo Inicial 1	Cargos del Período 2	Abonos del Período 3	Saldo Final 4 (1+2-3)	Variación del Período (4-1)
<b>ACTIVO</b>	<b>3,238,567</b>	<b>27,214,925</b>	<b>26,652,348</b>	<b>3,801,144</b>	<b>562,577</b>
<b>Activo Circulante</b>	<b>2,704,784</b>	<b>26,973,065</b>	<b>26,402,532</b>	<b>3,275,317</b>	<b>570,533</b>
Efectivo y Equivalentes	1,422,944	13,943,924	13,267,619	2,099,249	676,305
Derechos a Recibir Efectivo o Equivalentes	1,281,840	13,029,141	13,134,913	1,176,068	-105,772
Derechos a Recibir Bienes o Servicios					
Inventarios					
Almacenes					
Estimación por Pérdida o Deterioro de Activos Circulantes					
Otros Activos Circulantes					
<b>Activo No Circulante</b>	<b>533,783</b>	<b>241,860</b>	<b>249,816</b>	<b>525,827</b>	<b>-7,956</b>
Inversiones Financieras a Largo Plazo					
Derechos a Recibir Efectivo o Equivalentes a Largo Plazo					
Bienes Inmuebles, Infraestructura y Construcciones en Proceso					
Bienes Muebles	928,717	241,860	0	1,170,577	241,860
Activos Intangibles					
Depreciación, Deterioro y Amortización Acumulada de Bienes	-394,934	0	249,816	-644,750	-249,816
Activos Diferidos					
Estimación por Pérdida o Deterioro de Activos no Circulantes					
Otros Activos no Circulantes					

9. Fideicomisos, Mandatos y Análogos  
NO APLICA

10. Reporte de la Recaudación  
NO APLICA.

11. Información sobre la Deuda y el Reporte Analítico de la Deuda

ESTADO ANALÍTICO DE LA DEUDA Y OTROS PASIVOS  
Al 31 de diciembre de 2019

Denominación de las deudas	Moneda de contratación	Institución o país acreedor	Saldo inicial del período	Saldo final del período
<b>DEUDA PÚBLICA</b>				
Corto Plazo				
Deuda Interna				
Instituciones de Crédito				
Títulos y Valores				
Arrendamientos Financieros				
Deuda Externa				
Organismos Financieros Internacionales				
Deuda Bilateral				
Títulos y Valores				
Arrendamientos Financieros				
Subtotal Corto Plazo				
Largo Plazo				
Deuda Interna				
Instituciones de Crédito				
Títulos y Valores				
Arrendamientos Financieros				
Deuda Externa				
Organismos Financieros Internacionales				
Deuda Bilateral				
Títulos y Valores				
Arrendamientos Financieros				
Subtotal Largo Plazo				
Otros Pasivos	Peso	México	634,328	695,020
Total Deuda y Otros Pasivos				



*[Handwritten signatures and initials]*



12. Calificaciones otorgadas  
NO APLICA.
13. Proceso de Mejora  
NO APLICA.
14. Información por Segmentos  
NO APLICA.
15. Eventos Posteriores al Cierre  
NO APLICA.
16. Partes Relacionadas  
NO APLICA.

Bajo protesta de decir verdad declaramos que los Estados Financieros y sus Notas son razonablemente correctos y son responsabilidad del emisor

  
\_\_\_\_\_  
Dr. Rodrigo Vera Vázquez  
Rector

  
\_\_\_\_\_  
Mtro. Gustavo Guzmán Valladolid  
Jefe del Depto. de Administración y Finanzas

