

**CUENTA PÚBLICA 2022  
NOTAS A LOS ESTADOS FINANCIEROS**

**a) NOTAS DE DESGLOSE**

**I) NOTAS AL ESTADO DE SITUACIÓN FINANCIERA**

**Activo**

**Efectivo y Equivalentes..... \$ 354'306,625**

**a) Efectivo..... \$ 15,000**

El saldo de la cuenta de Efectivo se integra por:

- Fondos Fijos Revolventes..... \$ 15,000

Los Fondos Fijos revolventes fueron creados con autorización de la Dirección de Finanzas del Supremo Tribunal de Justicia del Estado de Tamaulipas, a efecto de cubrir gastos menores de operación en ciertas áreas, principalmente administrativas; la mayoría de estos fondos son cancelados al cierre de cada Ejercicio, con excepción del asignado a la Oficialía de Partes, el cual no se cancela debido a que permanece en operación durante los periodos vacacionales.

**b) Bancos..... \$ 354'291,625**

El saldo de la cuenta Bancos se integra de la siguiente manera:

CUENTA	INSTITUCIÓN	SALDO AL 31/Dic/2022
554	Banco Mercantil del Norte S.A.	\$ 50'452,869
976	Banco Mercantil del Norte S.A.	3'562,065
7	Banco Mercantil del Norte S.A.	209,694
515	Banco Mercantil del Norte S.A.	56'400,381
056	Banco Mercantil del Norte S.A.	1
388	Banco Mercantil del Norte S.A.	17
531	Banco Mercantil del Norte S.A.	287,996
487	Banco Mercantil del Norte S.A.	5
553	Banco Mercantil del Norte S.A.	1
852	Banco Mercantil del Norte S.A.	1
928	Banco Mercantil del Norte S.A.	1
955	Banco Mercantil del Norte S.A.	1
946	Banco Mercantil del Norte S.A.	1
973	Banco Mercantil del Norte S.A.	1
009	Banco Mercantil del Norte S.A.	1

898	Banco Mercantil del Norte S.A.	1
937	Banco Mercantil del Norte S.A.	1
443	Banco Mercantil del Norte S.A.	1
497	Banco Mercantil del Norte S.A.	0
761	Banco Mercantil del Norte S.A.	41,312
870	Banco Santander (México) S.A.	6,054
136	Banco Santander (México) S.A.	512,586
58	BBVA Bancomer	242,818,635
	<b>Total</b>	<b>\$ 354'291,625</b>

Las cuentas bancarias, 554, 976, 007 515, 531 del Banco Mercantil del Norte S.A. están destinadas a la administración del gasto corriente.

Las cuentas bancarias 009, 388, 443, 487, 497, 553, 852, 898, 928, 955, 946, 973 y 937 del Banco Mercantil del Norte S.A. son cuentas productivas específicas y aperturadas exclusivamente para cada uno de los capítulos y proyectos autorizados con el fin de recepción de recursos transferidos durante el ejercicio fiscal 2022. No se realiza ningún tipo de pago directamente desde ellas.

La cuenta 056 del Banco Mercantil del Norte S.A. fue aperturada para recibir otros ingresos derivados del pago para obtener las bases de la licitación pública del proyecto de construcción del nuevo edificio de juzgados en la Ciudad de Reynosa durante el ejercicio 2021.

De igual forma las cuentas 870 y 136 del Banco Santander (México) S.A. son productivas y se destinaban al pago de servicios personales en ejercicios anteriores.

La cuenta 761 del Banco Mercantil del Norte S.A. se apertura para el pago de nómina del personal eventual a partir del cuarto trimestre de 2022.

La cuenta 058 del Banco BBVA Bancomer S.A. Corresponde a la cuenta concentradora del Fondo Auxiliar para la Administración de Justicia. Su saldo integra el saldo de Fondos Propios y Fondos Ajenos al 31 de diciembre del 2022.

**Derechos de recibir Efectivo y Equivalentes y Bienes o Servicios a Recibir ..... \$26'138**

a) Cuentas por cobrar a corto plazo ..... \$ 0

El saldo que refleja esta cuenta corresponde a transferencias pendientes de ministración al cierre del trimestre.

b) Deudores diversos..... \$ 26'001

El saldo que refleja esta cuenta corresponde a gastos sujetos a comprobación.

c) Otros derechos a recibir efectivo y equivalentes ..... \$ 137

El saldo de la cuenta refleja el subsidio para el empleo pendiente de acreditar.

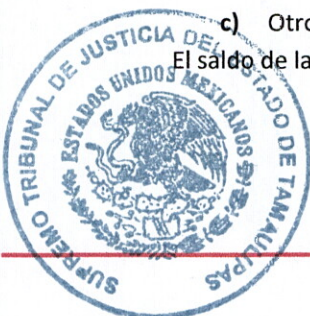

*[Handwritten signature in blue ink]*



**Bienes Disponibles para su Transformación o Consumo (inventarios)..... \$ 0**

No aplica en virtud de no realizar proceso alguno de transformación y/o elaboración de bienes.

**Inversiones Financieras..... \$ 0**

No existen a la fecha de cierre del ejercicio.

**Otros Activos Circulantes..... \$ 2,500**

a) Bienes en Garantía..... \$ 2,500

El saldo que refleja esta cuenta corresponde a bienes en garantía.

**Bienes Inmuebles, Infraestructura y Construcciones en proceso..... \$ 427'159,830**

a) Terrenos..... \$ 12'890,200

El saldo de la cuenta se integra por los siguientes predios:

Ubicación del Predio	Destino	Importe
Reynosa	Sala Regional	2,390,200
Cd. Victoria	Áreas Jurisdiccionales	8,000,000
Cd. Victoria	Escuela Judicial	<u>2,500,000</u>
<b>Total</b>		<u><u>\$ 12,890,200</u></u>



b) Edificios no Habitacionales..... \$55'755,990

Los Edificios que conforman el saldo de esta cuenta se describe a continuación:

Ubicación	Oficinas	Importe
Cd. Victoria	Consejo de la judicatura	962,103
Cd. Victoria	Centro recreativo y deportivo del STJ	9,212,626
Cd. Victoria	Centro de Convivencia Familiar (CECOFAM) Edificio 2	2,296,097
Altamira	Archivo regional del 2° distrito judicial	6,834,312
Matamoros	Juzgados en archivo judicial	3,212,644
Reynosa	Centro de Convivencia Familiar (CECOFAM)	2,478,649
Nuevo Laredo	Centro de Convivencia Familiar (CECOFAM) 1ª.etapa	3,081,566
Matamoros	Centro de Convivencia Familiar (CECOFAM) 1ª.etapa	3,840,273
Cd. Victoria	Centro recreativo y deportivo del STJ	1,799,620
Nuevo Laredo	Palacio de Justicia	258,160
Cd. Victoria	Escuela Judicial del STJ	7,369,419
Nuevo Laredo	Centro de Convivencia Familiar (CECOFAM) 2ª.etapa	3,053,503
Altamira	Centro de Convivencia Familiar (CECOFAM) 1ª. y 2ª.etapa	6,839,901
Matamoros	Centro de Convivencia Familiar (CECOFAM) 2ª.etapa	4,015,867
Cd. Victoria	Palacio de Justicia Dirección de Mediación	501,250
<b>Total</b>		<b>\$ 55'755,990</b>

c) Construcciones en Proceso..... \$ 358'513,640

Los Edificios que conforman el saldo de esta cuenta se describe a continuación:

Ubicación del Predio	Destino	Importe
Reynosa	Edificio Nuevo Juzgados	358'513,640
<b>Total</b>		<b>\$ 358'513,640</b>





**Bienes Muebles..... \$ 238'303,598**



CUENTA	SALDO AL 31/12/2021	AJUSTES DE AUDITORIA POR RECLASIFIC. A REA	COMPRAS DE ACTIVO 2022	BAJAS	SALDO AL 31/12/2022
Mobiliario y Equipo de Administración	132,493,467	0	43,972,426	0	176,465,893
Mobiliario y Equipo Educativo y recreativo	5,222,346	0	263,581	0	5,485,927
Equipo e Instrumental Médico y de Laboratorio	63,052	0	0	0	63,052
Vehículos y Equipo de Transporte	36,043,058	0	3,765,300	0	39,808,358
Equipo de Defensa y Seguridad	717,424	0	0	0	717,424
Maquinaria, Otros Equipos y Herramientas	15,147,933	0	615,011	0	15,762,944
<b>Totales</b>	<b>\$ 189,687,280</b>	<b>0</b>	<b>\$ 48,616,318</b>	<b>0</b>	<b>\$ 238,303,598</b>

**Activos Intangibles..... \$ 6'143,803**

CUENTA	SALDO AL 31/12/2021	AJUSTES DE AUDITORIA POR RECLASIFIC. A REA	COMPRAS DE ACTIVO 2022	BAJAS	SALDO AL 31/12/2022
Software	2,091,872	0	0	0	2,091,872
Licencias Informáticas	3,046,581	0	787,865	0	3,834,446
Otros Activos Intangibles	217,485	0	0	0	217,485
<b>Totales</b>	<b>\$ 5,355,938</b>	<b>0</b>	<b>\$ 787,865</b>	<b>0</b>	<b>\$ 6,143,803</b>

**Depreciaciones, Deterioro y Amortización acumulada de Bienes..... \$ 144'192,720**

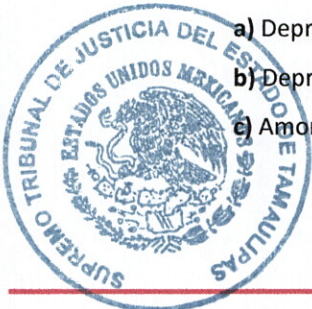
- a) Depreciación Acumulada de Bienes Inmuebles ..... \$ 14'865,941
- b) Depreciación Acumulada de Bienes Muebles ..... \$ 123'970,842
- c) Amortización Acumulada de Activos Intangibles ..... \$ 5'355,937



CUENTA	SALDO 2021	DEPRECIACION EJERCICIO 2022	DEPRECIACION ACUMULADA	TASA DE DEPRECIACION
Edificios	-13,025,993	-1,839,948	-14,865,941	3.30%
Mobiliario y Equipo de Administración	-75,658,532	-9,134,546	-84,793,078	10% - 33.30%
Mobiliario y Equipo Educativo y recreativo	-2,634,511	-1,049,867	-3,684,378	33.33%
Equipo e Instrumental Médico y de Laboratorio	-42,025	-9,106	-51,131	20.00%
Vehículos y Equipo de Transporte	-25,335,723	-3,385,353	-28,721,076	20.00%
Equipo de Defensa y Seguridad	-717,424		-717,424	33.30%
Maquinaria, Otros Equipos y Herramientas	-5,118,599	-885,156	-6,003,755	10.00%
Software	-2,091,871		-2,091,871	5.00%
Licencias	-2,793,431	-253,150	-3,046,581	5.00%
Otros Activos Intangibles	-204,850	-12,635	-217,485	
<b>Totales</b>	<b>- 127,622,959</b>	<b>-16,569,761</b>	<b>-144,192,720</b>	

El cálculo y determinación del monto de las depreciaciones, se basa en los lineamientos establecidos para la Contabilidad Gubernamental, relativos a los parámetros de estimación de vida útil y porcentajes de depreciación aplicables. **El cálculo de las depreciaciones se realiza por práctica contable a fin del ejercicio fiscal.**

La tasa de depreciación aplicable a las cuentas de Mobiliario y Equipo de Administración es del 10%, excepto la cuenta de Equipo de Cómputo, cuya tasa aplicable es de 33.30%

El Equipo de Defensa y Seguridad fue estimado a 3 años de vida útil conforme a los Equipos de Tecnologías de la Información a un 33.30% de depreciación anual, de acuerdo a las características de los bienes de referencia de la guía de parámetros de estimación de vida útil publicado en el 2011 por el Consejo Nacional de Armonización Contable.

El Ente cuenta dentro de su estructura orgánica con un Departamento de Bienes Patrimoniales que tiene a su cargo las funciones de Control de los bienes de activo fijo. Este departamento realiza un trabajo permanente de depuración de inventarios que permite realizar los ajustes correspondientes para corregir la valuación y estado físico de los bienes propiedad del Poder Judicial.

En términos generales el estado físico que guardan los bienes propiedad del Poder Judicial es Buen Estado.

**Estimaciones y Deterioros** ..... \$ 0  
 No existe registro de estimaciones por cuentas incobrables, inventarios etc.

**Otros Activos** ..... \$ 0  
 No existen otros activos fijos o no circulantes.



*[Handwritten signature]*

*[Handwritten signature]*



**Pasivo**

**Cuentas por pagar a corto plazo ..... \$ 50,881,584**

**a) Proveedores por pagar ..... \$ 0**

El saldo de esta cuenta se integra por el pasivo por deudas a corto plazo con proveedores y deudas por adquisición de bienes.

**b) Retenciones y Contribuciones por pagar ..... \$ 50'881,584**

La cuenta Retenciones y Contribuciones por pagar se integran de las retenciones a favor de terceros.

NOMBRE O RAZON SOCIAL		IMPORTE
Retenciones	3% sobre nóminas del mes de diciembre	\$ 3,214,683
Retenciones	Retenciones de ISR por sueldos y salarios	22,995,061
Retenciones	Retenciones de ISR por arrendamientos	54,722
Retenciones	Seguro social ISSSTE	305,864
Retenciones	Seguro social IPSSET	2,776,138
Retenciones	SUTSPET	34,966
Retenciones	Fondo de ahorro para retiro de empleados sindicalizados	15,689,226
Retenciones	Crédito Fonacot	401
Retenciones	Seguros Comercial América S.A.	66,379
Retenciones	Ediciones tratados y equipos S.A.	149,106
Retenciones	Seguros Génesis	12,768
Retenciones	Seguros Atlas	24,676
Retenciones	Metlife México S.A.	397,338
Retenciones	Mueblería Villarreal caballero S.A. de C.V	10,904
Retenciones	Foly S.A. de C.V.	1,077
Retenciones	Ópticas Millenium	5,866
Retenciones	Ópticas Lerma	5,178
Retenciones	Ópticas de México	26,227
Retenciones	Centro visual integral	11,244
Retenciones	Seguros Qualitas	1,090
Retenciones	5% al millar	2,044,893
Retenciones	José Raúl Rodríguez Ornelas	985,941
Retenciones	Pedro Gallegos Maldonado	1,801
Retenciones	Comapa González	821
Retenciones	Comapa Miguel Alemán	663
Retenciones	Aportaciones al fondo de ahorro	1,214,616
Retenciones	Aportaciones al fondo complementario de pensiones	326,282
Retenciones	Fondo de liquidaciones no cobradas	523,653
<b>TOTAL</b>		<b>\$ 50,881,584</b>



**Fondos y Bienes de terceros en garantía y/o administración ..... \$ 150'437,907**

FONDOS EN GARANTIA Y/O ADMINISTRACION		IMPORTE
Fondos	Fondos propios del Fondo Auxiliar para la Admon. de Justicia recolectados a favor de la Secretaría de Finanzas	8,452,024
Fondos	Fondos ajenos del Fondo Auxiliar para la Administración de Justicia Acumulados	141,985,883
<b>TOTAL</b>		<b>\$ 150,437,907</b>

**a) Fondos Propios del Fondo Auxiliar para la Administración de Justicia recolectados a favor de la Secretaría de Finanzas del Gobierno del Estado..... \$ 8'452,024**

El saldo de esta cuenta se integra por el pasivo a favor de la Secretaria de Finanzas del Gobierno del Estado, por los recursos recolectados en el 4º trimestre de 2022 correspondientes a Fondos Propios del Fondo Auxiliar para la Administración de Justicia.

**b) Fondos Ajenos del Fondo Auxiliar para la Administración de Justicia..... \$ 141'985,883**

El saldo de esta cuenta se compone de los Fondos en garantía y/o administración correspondiente a los Fondos Ajenos del Fondo Auxiliar para la Administración de Justicia, acumulados por los ejercicios 2007 a 2022.

El Fondo Auxiliar para la Administración de Justicia se encuentra normado en el Capítulo IV de la Ley Orgánica del Poder Judicial del Estado, su saldo al 31 de diciembre del 2022, refleja la recaudación y operación correspondiente al 4º trimestre de 2022.

**Otros Pasivos a corto plazo ..... \$ 9'310,455**

**a) Otros Pasivos ..... \$ 9'310,455**

El saldo de esta cuenta se integra por el pasivo por deudas a corto plazo contraídas por el Fondo Auxiliar para la Administración de Justicia, incluyendo en éstos el recurso correspondiente a Fondos pendientes de clasificar al 4º trimestre de 2022.





**II) NOTAS AL ESTADO DE ACTIVIDADES**

**Ingresos de Gestión**

Los ingresos del Supremo Tribunal de Justicia del Estado de Tamaulipas en el ejercicio 2022, se integran de la siguiente manera:

Partida	Monto
Transferencias, asignaciones, subsidios y otras ayudas	953,632,088
Productos	16,185,554
<b>Total de Ingresos</b>	<b>\$ 969,817,642</b>

En el Presupuesto de Egresos del Estado para el ejercicio fiscal 2022, expedido mediante el Decreto Gubernamental publicado en el Periódico Oficial el día martes 25 de enero de 2022 de la Sexagésima Quinta Legislatura del Congreso Constitucional del Estado Libre y Soberano de Tamaulipas, se asigna al Supremo Tribunal de Justicia del Estado de Tamaulipas la cantidad de \$940'919,950 incrementándose, durante el ejercicio, en \$12'712,138 por ampliaciones netas autorizadas por la Secretaria de Finanzas del Estado.

Se percibieron además, ingresos durante el ejercicio 2022 producto de la correcta administración de los recursos ministrados ingresando por concepto de intereses generados por las cuentas bancarias \$16'185,554.

**Gastos y Otras Pérdidas**

Los gastos realizados por el Supremo Tribunal de Justicia del Estado durante el ejercicio 2022, se presentan a continuación:

Concepto	Importe
Servicios Personales	687,813,818
Materiales y Suministros	90,813,258
Servicios Generales	145,113,317
Ayudas Sociales	2,576,372
Otros Gastos y perdidas	16,569,761
<b>Total de Egresos</b>	<b>\$ 942,886,526</b>

Exceptuando las cuentas de Remuneraciones al personal de carácter permanente y la de Otras prestaciones sociales y económicas, ambas pertenecientes al capítulo 1000 Servicios Personales, ninguna otra cuenta representó en lo individual el 10% o más del total de los gastos realizados por el Supremo Tribunal de Justicia del Estado durante el presente periodo.



III) NOTAS AL ESTADO DE VARIACIÓN EN LA HACIENDA PÚBLICA

Como resultado de ajustes realizados por reintegros por cancelación de gastos se generaron registros contables que aumentaron la cuenta de Resultados de Ejercicios Anteriores en \$4,024. Resultado de la auditoría fiscal llevada a cabo por el Servicio de Administración Tributaria (SAT) al ejercicio 2021, se disminuyó el resultado de ese ejercicio por \$6'792,421 cifra determinada a favor del SAT por concepto de ISR.

IV) NOTAS AL ESTADO DE FLUJOS DE EFECTIVO

Efectivo y equivalentes

1. El análisis de los saldos inicial y final que figuran en la última parte del Estado de Flujo de Efectivo en la cuenta de efectivo y equivalentes es como sigue:

Rubro	2022	2021
Efectivo	15,000	15,000
Efectivo en Bancos-Tesorería	354'291,625	669'951,326
<b>Total de Efectivo y Equivalente</b>	<b>\$ 354'306,625</b>	<b>\$ 669'966,326</b>

2. En el ejercicio 2022 se realizaron las siguientes adquisiciones de bienes muebles e inmuebles, las cuales fueron pagadas en un 100%.

CUENTA	COMPRAS DE ACTIVO 2022	PAGADO	POR PAGAR
Mobiliario y Equipo de Administración	43,972,426	43,972,426	0
Mobiliario y Equipo Educativo y Recreativo	263,581	263,581	0
Vehículos y Equipo de Transporte	3,765,300	3,765,300	0
Maquinaria, Otros Equipos y Herramientas	615,011	615,011	0
Activos Intangibles	787,865	787,865	0
<b>Totales</b>	<b>\$ 49,404,183</b>	<b>\$ 49,404,183</b>	<b>0</b>





3. Conciliación de los Flujos de Efectivo Netos de las Actividades de Operación y la cuenta de Ahorro/Desahorro antes de Rubros Extraordinarios:

	2022	2021
<b>Resultados del Ejercicio Ahorro/Desahorro</b>	<b>26,931,116</b>	<b>114,165,675</b>
Movimientos de partidas (o rubros) que no afectan al efectivo.		
Depreciación	16,303,976	16,998,537
Amortización	265,785	995,873
Aumento/Decremento en pasivos	-43,610,689	27,963,275
Activo por pagar	0	0
Aumento/Decremento en cuentas por cobrar	44,730,399	-33,640,900
Disminución por bajas de activos	0	41,178
Ajustes a REA	-6,788,397	-3,028,902
Pagos ADEFAS	0	51,513,330
<b>Flujos de Efectivo Netos de las Actividades de Operación</b>	<b>37,832,190</b>	<b>175,008,066</b>

V) CONCILIACIÓN ENTRE LOS INGRESOS PRESUPUESTARIOS Y CONTABLES, ASÍ COMO ENTRE LOS EGRESOS PRESUPUESTARIOS Y LOS GASTOS CONTABLES

SUPREMO TRIBUNAL DE JUSTICIA DEL ESTADO DE TAMAULIPAS CONCILIACION ENTRE LOS INGRESOS PRESUPUESTARIOS Y CONTABLES CORRESPONDIENTE DEL 1 DE ENERO AL 31 DE DICIEMBRE DE 2022 (Cifras en pesos)		
1.- Ingresos Presupuestarios		\$ 969'817,642
2.- Más Ingresos Contables no presupuestarios	\$0	
3.- Menos ingresos presupuestarios no contables	\$0	
4.- Ingresos Contables (4=1+2-3)		\$ 969'817,642





SUPREMO TRIBUNAL DE JUSTICIA DEL ESTADO DE TAMAULIPAS CONCILIACION ENTRE LOS EGRESOS PRESUPUESTARIOS Y LOS GASTOS CONTABLES CORRESPONDIENTE DEL 1 DE ENERO AL 31 DE DICIEMBRE DE 2022 (Cifras en pesos)		
<b>1.- Total de egresos Presupuestarios</b>		<b>\$ 1'279,808,656</b>
<b>2.- Menos egresos presupuestarios no contables</b>		<b>\$ 353'491,891</b>
Mobiliario y equipo de administración	\$43'972,426	
Mobiliario y equipo educacional y recreativo	\$263,581	
Vehículos y Equipo de Transporte	\$3'765,300	
Maquinaria, Otros Equipos y Herramientas	\$615,011	
Activos Intangibles	\$787,865	
Obra Publica en Bienes Propios	304'087,708	
<b>3.- Más gasto contable no presupuestal</b>		<b>\$ 16'569,761</b>
Depreciaciones y Amortizaciones	\$ 16'569,761	
<b>4.- Total de Gasto Contables (4=1-2+3)</b>		<b>\$ 942'886,526</b>

Bajo protesta de decir verdad declaramos que los Estados Financieros y sus Notas, son razonablemente correctos y son responsabilidad del emisor

  
 C. MAGISTRADO DAVID CERDA ZUÑIGA  
 MAGISTRADO PRESIDENTE

  
 C.P. ANTONIO SIERRA CÁRDENAS  
 DIRECTOR DE FINANZAS



**b) NOTAS DE MEMORIA (CUENTAS DE ORDEN)**

**Cuentas de Orden Contables y Presupuestarias:**

A la fecha de cierre del ejercicio fiscal 2022, no existen Cuentas de Orden Contable con saldo en libros. El saldo en las Cuentas de Orden Presupuestarias de Ingresos y Egresos es como sigue:

**1. Cuentas Presupuestarias**

**INGRESOS**

Rubro	Concepto	2022	2021
8.1.1.	Ley de Ingresos Estimada	\$940,919,950	\$892,703,142
8.1.2.	Ley de Ingresos por Ejecutar	0	2,990
8.1.3.	Modificaciones a la Ley de Ingresos Estimada	28,897,692	82,872,605
8.1.4.	Ley de Ingresos Devengada	969,817,642	975,572,757
8.1.5.	Ley de Ingresos Recaudada	969,817,642	930,840,835

**EGRESOS**

Rubro	Concepto	2022	2021
8.2.1.	Presupuesto de Egresos Aprobado	\$940,919,950	\$892,703,142
8.2.2.	Presupuesto de Egresos por Ejercer	0	9,802,164
8.2.3.	Modificaciones al Presupuesto de Egresos Aprobado	399,312,087	440,779,169
8.2.4.	Presupuesto de Egresos Comprometido	1,340,232,037	1,323,680,147
8.2.5.	Presupuesto de Egresos Devengado	1,279,808,656	966,799,322
8.2.6.	Presupuesto de Egresos Ejercido	1,275,550,971	957,157,590
8.2.7.	Presupuesto de Egresos Pagado	1,275,550,971	957,157,590

Bajo protesta de decir verdad declaramos que los Estados Financieros y sus Notas, son razonablemente correctos y son responsabilidad del emisor





**C. MAGISTRADO DAVID CERDA ZUÑIGA**  
**MAGISTRADO PRESIDENTE**

**C. P. C. ANTONJO SIERRA CÁRDENAS**  
**DIRECTOR DE FINANZAS**

## c) NOTAS DE GESTIÓN ADMINISTRATIVA

### 1. Introducción

La información financiera de los Estados Financieros al 31 de Diciembre de 2022 del Poder Judicial del Estado de Tamaulipas tienen como objetivo proveer a los principales usuarios de la misma, al Congreso y a los ciudadanos, información confiable, relevante, comprensible y comparable, expresada en términos monetarios, respecto del ejercicio presupuestario, la situación financiera, el ahorro o desahorro generado en la gestión, el flujo del efectivo y las variaciones en el patrimonio del Ente.

Además muestran de manera confiable la forma en que fueron utilizados los recursos del Poder Judicial del Estado de Tamaulipas.

Las Notas a los Estados Financieros tiene el objetivo de revelar el contexto y los aspectos económicos-financieros más relevantes que influyeron en las decisiones del periodo y que fueron consideradas para la elaboración de los Estados Financieros.

### 2. Panorama Económico y Financiero

El presupuesto de Egresos del Poder Judicial es aprobado por el Congreso del Estado con fundamento en el Art. 107 de la Constitución Política del Estado de Tamaulipas. En Decreto publicado en el Periódico Oficial el 25 de enero de 2022 se expidió el Presupuesto de Egresos del Estado de Tamaulipas para el Ejercicio Fiscal 2022, donde se establecen las transferencias correspondientes al Poder Judicial.

### 3. Autorización e Historia

Con fecha 9 de julio de 1824 se expidió el primer decreto de la Legislatura Constituyente de Tamaulipas, mediante el cual se declaró que el Congreso del Estado "elegido conforme a la ley de su institución y al Acta Constitutiva de la Federación", se encontraba legítimamente instalado y en posibilidad de ejercer sus funciones, con lo cual quedaba extinguida la Diputación Provincial y con ello el inicio de un gobierno acorde a los principios de la división de poderes.

El antecedente primero de la historia judicial de nuestro estado lo encontramos en el Artículo Sexto del acuerdo citado, que a la letra señalaba: "Las instancias y recursos que según las leyes debían hacerse a la audiencia territorial, se harán al TRIBUNAL o TRIBUNALES que designe el congreso". Con esto quedó establecida la base para la creación de los nuevos tribunales, coincidiendo con el texto del Artículo 24 del Acta Constitutiva de la Federación redactada y aprobada aquél año de 1824: "El Poder Judicial de cada estado se ejercerá por los tribunales que establezca su constitución".

Con fundamento en esta disposición el Congreso Constituyente de Tamaulipas expidió el Decreto Número 13, mediante el cual se creó de manera supletoria un Tribunal de Segunda Instancia, integrado por tres Jueces nombrados por la misma Legislatura. En el Artículo Quinto del decreto se estableció la competencia de dicho tribunal respecto a los negocios que debían conocer las audiencias territoriales, conforme a la ley de las Cortes Españolas del 19 de octubre de 1812. El tribunal fue conformado por Juan de Villatoro, Alexo de Ruvalcaba y José Indalecio Fernández, funcionando hasta el 29 de enero de 1826 cuando surgió la Corte Suprema.





La primera Constitución Política de Tamaulipas consagró el Título III al Poder Judicial del Estado, clasificándolo en cuatro secciones. En la primera se habla de la administración de justicia en general, mientras que en la segunda se comprende a la justicia en el orden civil. La tercera sección abarca a la materia criminal y la cuarta a los jueces y tribunales.

La Constitución Política de Tamaulipas vigente a la fecha y promulgada por Bando Solemne en todo el Estado, entró en vigor el día 16 de febrero del año 1921, en ella se consagró el Título VI al Poder Judicial del Estado.

**4. Organización y Objeto Social**

La principal actividad del Supremo Tribunal de Justicia del Estado de Tamaulipas es la impartición de justicia mediante el control constitucional estatal, y la aplicación de las leyes en los asuntos de carácter familiar, civil, penal y de justicia para adolescentes, así como de aquellas otras que pudieran corresponderle, pertenece al Poder Judicial, el cual actuará de manera independiente, imparcial, responsable y sometida únicamente al imperio de la ley.

Este organismo se regirá principalmente por la Constitución Política Mexicana de los Estados Unidos Mexicanos, la Constitución Política del Estado de Tamaulipas y la Ley Orgánica del Poder Judicial del Estado de Tamaulipas.

La estructura organizacional del Poder Judicial del Estado de Tamaulipas está conformada de acuerdo al siguiente Organigrama:

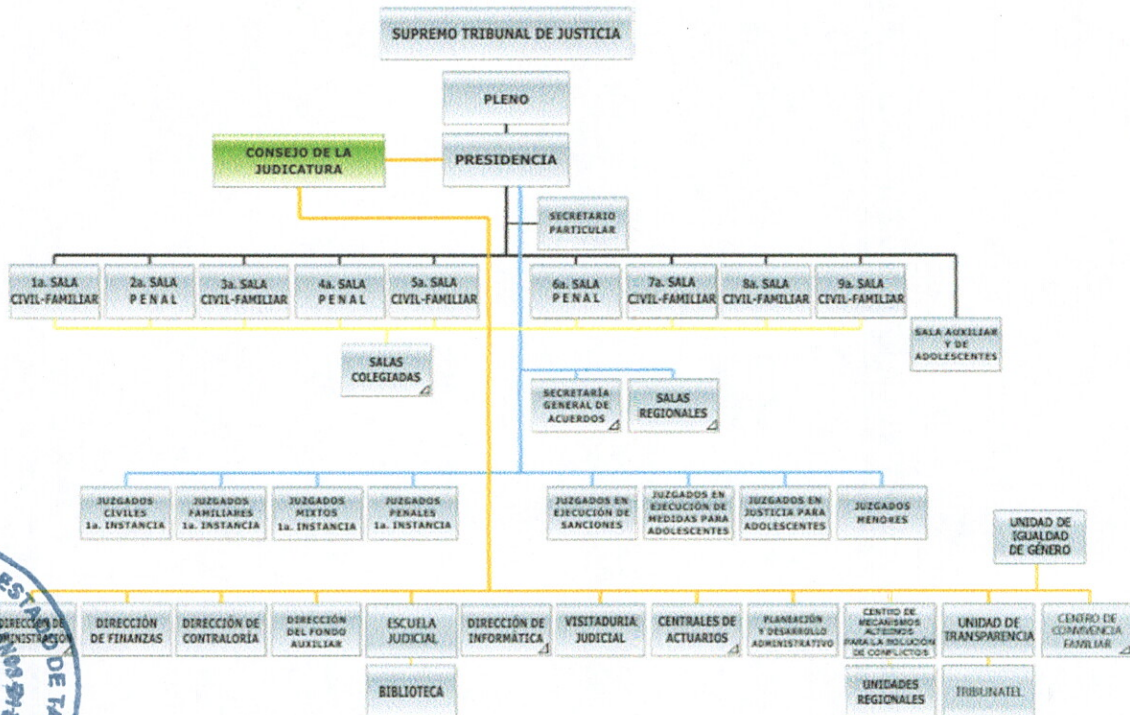



En el ámbito contable-fiscal, el Poder Judicial del Estado se administra por un ejercicio fiscal el cual comprende del 1 de enero al 31 de diciembre. Dentro de las obligaciones fiscales a que se encuentra sujeto el Poder Judicial del Estado se encuentran: Retener y enterar el Impuesto sobre la Renta por sueldos y salarios, por los servicios personales independientes y por el arrendamiento de bienes inmuebles, además de los avisos al RFC a que se encuentre obligado y a la presentación de las Declaraciones Informativas que establezcan las disposiciones fiscales.

En el ámbito local se encuentra obligado al pago del Impuesto sobre las Remuneraciones al Trabajo Personal Subordinado y al pago de las aportaciones de seguridad social de los trabajadores al IPSSET.

#### **5. Base de preparación de los Estados Financieros**

Los Estados Financieros y sus Notas fueron elaborados de acuerdo a la normatividad emitida por el Consejo Nacional de Armonización Contable (CONAC) y las disposiciones establecidas en la Ley General de Contabilidad Gubernamental.

El sistema de contabilidad gubernamental (software) SAACG.net, utilizado en este ejercicio es el diseñado por el INDETEC (Instituto para el Desarrollo Técnico de las Haciendas Públicas) el cual cumple con los requerimientos establecidos en la Ley y con la Normatividad correspondiente.

#### **6. Políticas de Contabilidad Significativas**

Con la Normatividad vigente, las inversiones en Activo y Obra Pública no son consideradas en la contabilidad dentro del gasto de gestión, por lo que se registran directamente en el Activo No Circulante correspondiente y a partir del Ejercicio 2012 se registrará como gasto la depreciación o amortización correspondiente a cada activo.

Atendiendo lo establecido en el Artículo Séptimo Transitorio de la Ley mencionada con anterioridad en el Ejercicio 2012 se llevó a cabo la integración del Inventario de Bienes Muebles e Inmuebles, utilizando para su valuación el costo de adquisición o el valor razonable de acuerdo a las circunstancias. Durante el ejercicio 2013 al 2022 se continúa con este trabajo de manera permanente.

#### **7. Posición en Moneda Extranjera y Protección por Riesgo Cambiario**

No existen, a la fecha, Activo ni Pasivos en moneda extranjera registrados en la operación contable del Ente.

#### **8. Reporte Analítico del Activo**

La aplicación de la depreciación de los Activos se realizó por los activos adquiridos durante los ejercicios 2012 al 2022, mientras se continúan los trabajos de inventario físico y valuación del mismo por parte del Departamento de Bienes Patrimoniales, con relación al activo existente en ejercicios anteriores al 2012.

El cálculo y determinación del monto de las depreciaciones, se basa en los lineamientos establecidos para la Ley General de Contabilidad Gubernamental, relativos a los parámetros de estimación de vida útil y porcentajes de depreciación aplicables.





**9. Fideicomisos, Mandatos y Análogos**

El Supremo Tribunal de Judicial del Estado de Tamaulipas cuenta con 2 fideicomisos:

- Fideicomiso para Fondo de Ahorro de los Trabajadores
- Fideicomiso de Fondo Complementario de Pensiones para Magistrados y Consejeros

Estos Fideicomisos no se encuentran incluidos en la cuenta pública ya que los recursos que provienen de estos no representan un beneficio o derecho para el Organismo, sino para los trabajadores, quienes podrán disponer de ellos en cualquier momento. Ninguno de los dos fideicomisos tiene una estructura definida dentro de la operación del Poder Judicial.

**10. Reporte de la Recaudación**

En el ejercicio que se informa, las Transferencias Presupuestales ascendieron a la cantidad de \$953'632,088 e ingresaron Productos por \$ 16'185,554 ingresando un total de 969'817,642

**11. Información sobre la Deuda y el Reporte Analítico de la Deuda**

El Poder Judicial no cuenta con Deuda Pública, los pasivos con los que cuenta este Organismo son independientes a este concepto, pues están integradas de cuentas por pagar como Proveedores, Acreedores e Impuestos y retenciones por pagar.

**12. Calificaciones otorgadas**

No existen a la fecha de los Estados Financieros que se presentan, ninguna calificación crediticia.

**13. Procesos de Mejora**

Siendo la mejora continua de los procesos jurisdiccionales y administrativos, una máxima contenida en la Política de Calidad de este Poder Judicial, nos encontramos en la búsqueda constante de eficientar la administración de los recursos, ello conlleva al compromiso de promover la capacitación constante del personal que participa en el proceso de control y registro de las operaciones. Como medidas de control interno, sumado al proceso de revisión que es sometido por el órgano de Contraloría de este Poder Judicial, el proceso de administración y ejercicio de los recursos es sometido a una revisión externa por una firma Contable Certificada, que avala la correcta presentación y contenido de la Información Financiera.

**14. Información por Segmentos**

No se considera necesario a la fecha de los Estados Financieros presentar y revelar información financiera segmentada.

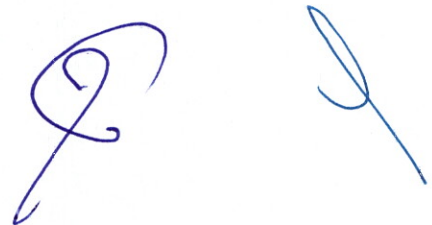

**15. Eventos posteriores al cierre**

Consideramos no existen eventos posteriores al cierre, que pudieran causar impacto que se reflejara en afectaciones económicas relevantes.

**16. Partes relacionadas**

No existen Partes Relacionadas que pudieran ejercer influencia significativa sobre la toma de decisiones financieras y operativas.

Bajo protesta de decir verdad declaramos que los Estados Financieros y sus Notas, son razonablemente correctos y son responsabilidad del emisor



  
C.MAGISTRADO DAVID CERDA ZUÑIGA  
MAGISTRADO PRESIDENTE

  
C.P.C.ANTONIO SIERRA CÁRDENAS  
DIRECTOR DE FINANZAS