

SERVICIOS DE SALUD DE TAMAULIPAS

NOTAS A LOS ESTADOS FINANCIEROS

a) NOTAS DE DESGLOSE

I) NOTAS AL ESTADO DE SITUACIÓN FINANCIERA

Activo

Efectivo y Equivalentes

a) Bancos/Tesorería.....\$ 526,166,008

El saldo de la cuenta Bancos comprende la totalidad de las cuentas bancarias a nombre del Organismo, aperturadas con el objeto de administrar los recursos financieros provenientes de las Ventas o Servicios Propios, Transferencias, Fondos Federales y Convenios.

b) Inversiones Temporales.....\$ 23,046,719

El saldo de esta cuenta representa el importe de cuentas bancarias que se tienen inversión y que generan un rendimiento mensual al Organismo.

c) Fondos en Afectación Específica.....\$ 35,050

El saldo corresponde a los fondos revolventes para las diversas unidades médicas del Organismo para cubrir con sus necesidades básicas de manera mensual, siendo estos comprobados a la Oficina Central al cierre de cada mes.

La asignación del fondo revolvente al cierre del ejercicio 2017 se integró de la siguiente manera:

Unidad	Monto Asignado	Unidad	Monto Asignado
Hospital General Mante	250,000	Jurisdicción Sanitaria VIII Jaumave	50,000
Hospital General Reynosa	400,000	Jurisdicción Sanitaria IX Miguel Alemán	150,000
Hospital General Tampico	500,000	Jurisdicción Sanitaria X Valle Hermoso	60,000
Hospital General Matamoros	400,000	Jurisdicción Sanitaria XI Padilla	80,000
Hospital General Nuevo Laredo	400,000	Jurisdicción Sanitaria XII Altamira	80,000
Hospital General San Fernando	200,000	Hospital General Altamira	150,000
Jurisdicción Sanitaria I Victoria	150,000	Hospital Materno Infantil Reynosa	300,000
Jurisdicción Sanitaria II Tampico	250,000	Hospital General Río Bravo	100,000
Jurisdicción Sanitaria III Matamoros	100,000	Hospital General Valle Hermoso	250,000
Jurisdicción Sanitaria IV Reynosa	150,000	Hospital Psiquiátrico Tampico	76,800
Jurisdicción Sanitaria V Nuevo Laredo	150,000	Hospital Civil Victoria	500,000
Jurisdicción Sanitaria VI Mante	60,000	Hospital Civil Nuevo Laredo	400,000
Jurisdicción Sanitaria VII San Fernando	80,000	Hospital Civil Madero	400,000

Unidad	Monto Asignado	Unidad	Monto Asignado
Hospital Infantil Tamaulipas	1,500,000	Laboratorio Estatal	20,000
Hospital General Victoria	2,500,000	Centro Estatal de Salud Mental Matamoros	50,000
Hospital Integral Miguel Alemán	150,000	CAIRRS	140,000
Hospital Integral de Aldama	100,000	Centro Oncológico Tamaulipas	100,000
Hospital Integral de Jaumave	50,000	Centro Oncológico de Laredo	50,000
Hospital Integral Abasolo	40,000	COEPRIS Jurisdicción 1	80,000
COEPRIS Jurisdicción 2	60,000	COEPRIS Jurisdicción 3	60,000
COEPRIS Jurisdicción 4	60,000	COEPRIS Jurisdicción 5	60,000
COEPRIS Jurisdicción 6	35,000	COEPRIS Jurisdicción 7	20,000
COEPRIS Jurisdicción 8	25,000	COEPRIS Jurisdicción 9	25,000
COEPRIS Jurisdicción 10	25,000	COEPRIS Jurisdicción 11	25,000
COEPRIS Jurisdicción 12	25,000		

Derechos a recibir Efectivo y Equivalentes y Bienes o Servicios a Recibir

a) Cuentas por Cobrar a Corto Plazo.....\$ 96'923,554

El saldo de esta cuenta se genera por la prestación de servicios y atención médica brindada a la población abierta, así como por Convenios de servicios celebrados con Instituciones Públicas y Privadas.

b) Deudores Diversos por Cobrar a corto plazo.....\$ 291'948,201

Su saldo integra principalmente el importe de documentos por cobrar de ejercicios anteriores, los viáticos pendientes de comprobar entregados a los trabajadores y funcionarios, así como por otros gastos pendientes de comprobación.

c) Saldo a favor de Impuestos.....\$ 10,640,690

Su saldo integra por un saldo a favor del Impuesto Estatal sobre remuneraciones al trabajo personal subordinado

d) Anticipo a Proveedores por Adquisición de Bienes y Prestación de Servicios a Corto Plazo.....\$ 16,514,455

Esta cuenta refleja el importe de los pagos efectuados a proveedores por concepto de anticipo de bienes o servicios.

SERVICIOS DE SALUD DE TAMAULIPAS

e) Anticipo a Contratistas por Obras Públicas a Corto Plazo.....\$ 74,032,925

Representa el importe de los anticipos pendientes de amortizar otorgados para la realización de una obra pública.

Almacenes

a) Almacén de Materiales y Suministros de Consumo.....\$ 559'941,549

Al cierre del Ejercicio 2017, el saldo más representativo de esta cuenta se integra por el valor de las existencias de materiales, medicamentos y suministros del Organismo para llevar a cabo la prestación de servicios médicos en el Estado.

El sistema de contabilidad integra 59 almacenes, ubicados en las distintas unidades médicas y jurisdicciones sanitarias en el Estado.

Dentro de ellos existe el Almacén Central, ubicado en Cd. Victoria, en el cual se reciben la mayor parte de las adquisiciones y bienes recibidos en especie los cuales son distribuidos de acuerdo a las necesidades de las unidades médicas. Su saldo al mes de junio ascendió a \$151,484,343.

La valuación del Almacén se lleva a cabo a través del método de Costos Promedios.

Bienes Inmuebles

a) Terrenos.....\$ 374,628,808

b) Edificios no Habitacionales.....\$ 3'344,595,828

c) Construcciones en Proceso en bienes propios.....\$ 1'126,690,247

Estas cuentas representan la infraestructura con la que cuenta el Organismo en el Estado en bienes inmuebles y obras en proceso al cierre del Ejercicio del 2017.

En el Organismo existen Construcciones en Proceso, mismas que serán reclasificadas a la cuenta de Edificios No Habitacionales, cuando se cuente con su Acta de Entrega emitida por la Dirección de Desarrollo en Infraestructura.

Cabe señalar, que por error involuntario de la Secretaría de Obras Públicas, quien es la encargada de capturar en el Sistema de Contabilidad los proyectos y estimaciones de Obra Pública, registraron las obras del Centro de Salud de González y del Centro de Salud de Estación Colonias y Hospital Integral González, denominándolas como Construcciones en Proceso en Bienes de Dominio Público por un monto de \$689,987.

Bienes Muebles

d) Mobiliario y Equipo de Administración.....\$ 360,688,011

e) Mobiliario y Equipo Educativo y Recreativo.....\$5,746,253

f) Equipo Instrumental Médico y de Laboratorio.....\$ 1'948,430,454

g) Vehículos y Equipo de Transporte.....\$ 136,415,257

h) Maquinaria, Otros Equipos y Herramientas.....\$ 167'146,461

i) Bienes Artísticos, Culturales y Científicos.....\$ 87,010

El saldo de este rubro que se presentan en el Estado de Situación Financiera al 31 de diciembre de 2017 refleja las adquisiciones de mobiliario, equipo de computo, equipo instrumental médico, maquinaria, equipo de transporte y otros activos fijos, necesarios para el desarrollo de las actividades relacionadas con el objeto del Organismo.

El método de depreciación utilizado es el de línea recta, a continuación se presenta de manera agrupada cada uno de los rubros de los bienes muebles e inmuebles con su porcentaje de depreciación, depreciación acumulada y depreciación del ejercicio.

Bien	Monto en Libros	Porcentaje de depreciación	Depreciación del ejercicio	Depreciación Acumulada
Edificios No Habitacionales	3'344,595,828	3%	111,486,528	222,973,055
Muebles de Oficina y Estantería	155,258,228	10%	5,805,121	55,421,599
Muebles excepto de Oficina y Estantería	30,589,618	10%	2,393,382	25,388,100
Equipo de Computo y tecnologías de la Información	148,725,406	20%	6,230,208	67,732,304
Mobiliarios y Equipos de Administración	26,114,760	10%	2,169,676	6,196,142
Equipos y Aparatos Audiovisuales	1,539,105	10%	117,478	394,766
Aparatos Deportivos	118,235	5%	15,744	57,441
Cámaras Fotográficas y de Video	986,915	20%	152,668	644,199
Equipo Educativo y Recreativo	3,101,998	10%	110,561	477,383
Equipo Médico y de Laboratorio	1,874,277,764	10%	101,857,694	558,859,320
Instrumental Médico y de Laboratorio	74,152,690	20%	5,672,627	25,857,806
Vehículos y Equipo Terrestre	136,415,257	12%	11,544,606	51,693,982
Maquinaria y Equipo Agropecuario	14,961,634	10%	1,396,158	6,353,301
Maquinaria y Equipo Industrial	60,487,765	25%	1,189,496	11,503,102
Equipo de Aire Acondicionado	40,793,979	10%	2,668,272	22,595,296
Equipo de Comunicación y Telecomunicación	9,299,949	12%	413,797	3,662,999
Equipo General Eléctrico, Aparatos, Accesorios Eléctricos.	40,435,886	25%	1,528,533	3,020,400
Herramientas y Maquinas	1,027,260	15%	66,450	132,557
Otros Bienes Muebles	139,989	20%	27,998	39,663
Bienes Artísticos, Culturales y Científicos	87,010	0%	0	0
TOTALES	5'963,109,276		254,846,998	1'063,003,415

Para fines prácticos, los montos enunciados en la relación anterior fueron redondeados de acuerdo a la balanza de comprobación, las diferencias no afectan la razonabilidad de los estados financieros.

SERVICIOS DE SALUD DE TAMAULIPAS

Bienes Intangibles

Los bienes intangibles se integran de la siguiente manera:

Bien	Monto en Libros	Porcentaje de amortización	Amortización del ejercicio	Amortización Acumulada
Software	310,738	No Disponible	0	0
Licencias	183,606	100%	4,299	98,983
TOTALES	448,002		4,299	98,983

El sistema de contabilidad no amortizó automáticamente el valor en libros del Activo Intangible, Software.

Estimaciones y Deterioros

Actualmente se están definiendo criterios normativos para la estimación de cuentas incobrables y para la estimación de inventarios.

Activos Diferidos

Otros Activos Diferidos por \$543,462.

Otros Activos

No existen actualmente otros activos circulantes o no circulantes que impacten financieramente al Organismo.

Pasivo

Cuentas por Pagar a Corto Plazo

- a) Sueldos por Pagar\$ 13,424,371

Este rubro se integra por depuración de movimientos en tránsito en conciliaciones bancarias por sueldos no cobrados de ejercicios anteriores, así como bloqueos de nómina del ejercicio en curso.

- b) Proveedores por Pagar a Corto Plazo\$ 970,038,634

Representa el importe por el adeudo a proveedores por adquisiciones o prestación de servicios del Organismo pendientes de pago al 31 de diciembre del 2017, registrados para su pago a corto plazo, de acuerdo a la capacidad financiera y a los presupuestos destinados para hacer frente a las obligaciones.

- c) Contratistas por Obras Públicas por Pagar a Corto Plazo.....\$ 3,116,667

Representa el importe por pagar a Contratistas por la Construcción, ampliación o remodelación de bienes inmuebles del Organismo.

- d) Cuenta: Retenciones y Contribuciones por Pagar a Corto Plazo.....\$ 162,991,400

Este rubro incluye las obligaciones fiscales del Organismo al 31 de diciembre de 2017 por concepto de retenciones de ISR, Impuesto sobre nóminas estatal y de Aportaciones de Seguridad Social. Así como también, retenciones para el entero de terceros de acuerdo a los contratos colectivos de trabajo.

e) Cuenta: Otras Cuentas por Pagar a Corto Plazo.....\$ 263,733,514

Esta cuenta incluye la parte que cubre el Organismo como patrón por aportaciones de Seguridad Social, así como otras obligaciones a corto plazo a cargo del Organismo.

f) Cuenta: Otros Fondos de Terceros a CP.....\$ 8,236,189

Su saldo más representativo se integra el fondo estatal del ahorro por los trabajadores estatales de conformidad con las condiciones laborales.

Pasivos Diferidos a Corto Plazo

Cuenta: Ingresos Cobrados por Adelantado.....\$ 640,097

Provisiones a Corto Plazo

Cuenta: Provisión para Contingencias a Corto Plazo (Ver Anexo).....\$ 3,982,603

II) NOTAS AL ESTADO DE ACTIVIDADES

Ingresos de Gestión

Los ingresos de Servicios de Salud de Tamaulipas al cierre del Ejercicio 2017, se integran de la siguiente manera:

Concepto	Importe
Aprovechamientos de Tipo Corriente	371,955
Ingresos por Venta de Bienes y Servicios de Organismos Descentralizados	232'805,247
Aportaciones (FASSA)	2'870,818,950
Convenios	1'983,843,378
Transferencias Internas y Asignaciones al Sector Público	2'395,692,100
Otros Ingresos y Beneficios Varios	7'957,409
TOTAL	7'491,489,038

La integración de los ingresos devengados del Ejercicio Fiscal 2017, es del orden de los \$ 7'491'489,038 que se presentan en el anexo correspondiente al Estado de Actividades.

Los ingresos derivados del Fondo de Aportaciones para los Servicios de Salud representan el 38% de los ingresos totales del Organismo. El presupuesto autorizado calendarizado fue publicado el 21 de Diciembre de 2016 en el Diario Oficial de la Federación por un monto de \$ 2'832'243,801.

Así mismo, en el Presupuesto de Egresos 2017 publicado el 30 de noviembre de 2016, en su Anexo 30 fueron asignados \$ 47,742,812 para el Proceso de Formalización Laboral de los Trabajadores para los Servicios de Salud mismos que serán transferidos a través del FASSA, totalizando un monto a recibir de \$2'879,986,613 por Aportaciones.

SERVICIOS DE SALUD DE TAMAULIPAS

El FASSA sufrió una modificación presupuestal, por un monto de \$ 9'167,663, de los cuales \$ 4'248,366 fueron destinados para dar cumplimiento al Artículo 49 fracciones IV y V de la Ley de Coordinación Fiscal y el resto, por un monto de \$ 4'919,297 por reducciones salariales comunicados por el Departamento de Integración y Operación de Servicios Personales de las Entidades Federativas.

Los ingresos provenientes del Régimen Estatal de Protección Social en Salud Pública de Tamaulipas, Seguro Popular, se integran de la siguiente manera:

Tipo	Monto
Recurso Monetario	384,130,324
Recurso a través de la cuenta en TESOFE	417'861,066
Recurso en Especie	40,845,183
Recurso Total Devengado	842,836,573

El recurso de Transferencias Internas y Asignaciones del Sector Público ministrado por el Gobierno del Estado, fue de \$ 2'395'692,100 representando la segunda fuente de recursos más importante del Organismo. Su monto anual Presupuestado fue de \$ 2'201'072,001 compuesto de Subsidio para Servicios Personales, Proyectos Específicos y Cuotas de Recuperación de Unidades Médicas.

Los ingresos por Venta de Bienes y Servicios, realizados por la recaudación de Servicios Médicos otorgados a otros Organismos Públicos, ascendieron a un monto de \$232'805,247.

En la cuenta Otros Ingresos se integra por intereses generados en las cuentas bancarias, reintegros y depósitos de cifras no considerables, así como disminuciones en el Almacén de Materiales y Suministros para Consumo.

Gastos y Otras Pérdidas:

Los gastos efectuados por Servicios de Salud de Tamaulipas al cierre del ejercicio 2017, se presentan a continuación:

Concepto	Importe
Servicios Personales	5'482,519,066
Materiales y Suministros	749'119,342
Servicios Generales	994'112,808
Transferencias, asignaciones y donativos	4'875,121
Otros Gastos y Pérdidas Extraordinarias	258'902,502
Inversión Pública	0
TOTAL	7'489,528,839

El total de gastos alcanzó la cifra de \$ 7'489'528,839 de los cuales el 73% de los mismos sirvió para el pago de Servicios Personales.

Destacan 3 partidas de gastos con un importe que representa poco más del 10% de los gastos totales en el año, los cuales son:

- **Remuneraciones al personal de carácter permanente:** corresponde al importe de sueldos y salarios de la nómina correspondiente al personal permanente federal, homologado, estatal y de jubilados.
- **Remuneraciones adicionales y especiales:** en esta cuenta se incluyen prestaciones adicionales al sueldo.
- **Otras prestaciones sociales y económicas:** en este rubro se incluyen otras prestaciones adicionales al sueldo establecidas en los contratos de trabajo, así como los laudos.

III) NOTAS AL ESTADO DE VARIACIÓN EN LA HACIENDA PÚBLICA

Al 31 de diciembre el ejercicio 2017 se obtuvo un ahorro de gestión por un monto de \$ 1'960,200.

Durante el ejercicio fiscal del 2017 se realizaron modificaciones a la cuenta de Resultados de Ejercicios Anteriores por reintegros de Recursos Federales a la Tesorería de la Federación.

IV) NOTAS AL ESTADO DE FLUJOS DE EFECTIVO

Efectivo y equivalentes

Rubro	2017	2016
Efectivo y Efectivo en Bancos Dependencias	526,166,008	498,004,629
Inversiones Temporales	23,046,719	13,134,680
Fondos de afectación específica	35,050	35,050
Total de Efectivo y Equivalentes	549,247,776	511,174,359

Adquisiciones de bienes muebles e intangibles

Al 31 de diciembre de de 2017 se realizaron adquisiciones de bienes muebles por un monto de \$ 514'339,790.

Conciliación de los Flujos de Efectivo Netos de las Actividades de Operación y la cuenta de Ahorro/Desahorro antes de Rubros Extraordinarios

	2017	2016
Ahorro/Desahorro antes de rubros Extraordinarios	260,862,701	957,171,848
Depreciación	254,851,297	253,299,200
Partidas extraordinarias	4,051,204	-10,851,249

V) CONCILIACIÓN ENTRE LOS INGRESOS PRESUPUESTARIOS Y CONTABLES, ASÍ COMO ENTRE LOS EGRESOS PRESUPUESTARIOS Y LOS GASTOS CONTABLES

Conciliación entre los Ingresos Presupuestarios y Contables

1.Ingresos Presupuestarios	7,483,531,629
2.Mas Ingresos Contables No Presupuestarios	
Incremento por variación de inventarios	597,319
Otros Ingresos y beneficios varios	2,391,595
Otros Ingresos Contables no Presupuestarios	4,968,495
Total	7,957,409
3.Menos Ingresos Presupuestales No Contables	
Productos de Tipo Corriente	0
Aprovechamientos de Tipo Corriente	0
Total	0
4.Ingresos Contables 4=(1+2-3)	7,491,489,038

Variación por redondeo de centavos

SERVICIOS DE SALUD DE TAMAULIPAS

Conciliación entre los Egresos Presupuestarios y los Gastos Contables

1.Total de Egresos Presupuestarios		8,272,004,234
2.Menos Egresos Presupuestarios No Contables		
Mobiliario y equipo de Administración	21,323,343	
Mobiliario y equipo educacional recreativo	2,363,189	
Equipo e instrumental médico y de laboratorio	468,924,129	
Vehículos y equipo de transporte	16,608,398	
Maquinaria, otros equipos y herramientas	5,074,389	
Activos Intangibles	46,342	
Obra Pública en bienes propios	95,331,625	
Adeudos fiscales de ejercicios anteriores	492,996,528	
Total		1,102,667,943
3.Más gastos Contables No Presupuestales		
Estimaciones, depreciaciones, deterioros etc.	254,851,297	
Provisiones	3,982,603	
Disminución de Inventarios	-33,263	
Otros Gastos	101,864	
Otros Gastos Contables No Presupuestales	61,290,046	
Total		320,192,547
4.Total de Gasto Contable 4=(1-2+3)		7,489,528,838

Variación por redondeo de centavos

Bajo protesta de decir verdad declaramos que los Estados Financieros y sus Notas son razonablemente correctos y responsabilidad del emisor

 Dra. Gloria de Jesús Molina Gamboa
 Secretaria de Salud y Directora General del O.P.D.
 Servicios de Salud de Tamaulipas

 Lic. Alejandro Aguilar Poegner
 Subsecretario de Administración y Finanzas del O.P.D.
 Servicios de Salud de Tamaulipas

 Lic. Araceli Guadalupe Román Gómez
 Directora de Recursos Financieros del O.P.D.
 Servicios de Salud de Tamaulipas



b) NOTAS DE MEMORIA (CUENTAS DE ORDEN)

Cuentas de Orden Contables y Presupuestarias:

INGRESOS

Concepto	Importe
Ley de Ingresos Estimada	5,081,058,614
Ley de Ingresos por Ejecutar	1,317,651,475
Modificaciones a la Ley de Ingresos Estimada	3,720,124,490
Ley de Ingresos Devengada	7,483,531,629
Ley de Ingresos Recaudada	7,483,531,629

EGRESOS

Concepto	Importe
Presupuesto de Egresos Aprobado	5,081,058,614
Presupuesto de Egresos por Ejercer	1,076,143,507
Modificaciones al Presupuesto de Egresos Aprobado	4,266,761,390
Presupuesto de Egresos Comprometido	8,393,734,855
Presupuesto de Egresos Devengado	8,272,004,234
Presupuesto de Egresos Ejercido	7,331,732,020
Presupuesto de Egresos Pagado	7,331,732,020

Bajo protesta de decir verdad declaramos que los Estados Financieros y sus Notas son razonablemente correctos y responsabilidad del emisor.

Dra. Gloria de Jesús Molina Gamboa
Secretaria de Salud y Directora General del O.P.D.
Servicios de Salud de Tamaulipas

Lic. Alejandro Aguilar Poegner
Subsecretario de Administración y Finanzas del O.P.D.
Servicios de Salud de Tamaulipas

Lic. Araceli Guadalupe Román Gómez
Directora de Recursos Financieros del O.P.D.
Servicios de Salud de Tamaulipas



c) NOTAS DE GESTIÓN ADMINISTRATIVA

1. Introducción

El 20 de Agosto de 1996, el Ejecutivo Federal, los Gobernadores de los Estados y el Secretario General del Sindicato Nacional de Trabajadores de la Secretaría de Salud, firmaron el Acuerdo Nacional para la Descentralización de los Servicios de Salud, del cual se derivó la firma con cada uno de los Estados de un Acuerdo de Coordinación para la Descentralización Integral de los Servicios de Salud.

En virtud de lo anterior, el 22 de enero de 1997, mediante decreto publicado en el Periódico Oficial No. 7, fue creado el O.P.D. Servicios de Salud de Tamaulipas.

Conforme al decreto de creación, el Gobierno y la administración general del Organismo, estará a cargo de la Junta de Gobierno y del Director General.

Dentro de las atribuciones generales al Director de los Servicios de Salud, están las siguientes:

- Formular el anteproyecto de presupuesto anual de egresos del Organismo y someterlo a la consideración de la Junta de Gobierno;
- Presentar para su aprobación los planes de trabajo, informes de actividades e informe anual de actividades y resultados obtenidos, así como los estados financieros anuales del Organismo;
- Instrumentar sistemas y procedimientos que permitan la mejor aplicación de los recursos;

La información financiera del Ejercicio 2017 de los Servicios de Salud de Tamaulipas, provee una información confiable, oportuna, comprensible, periódica y comparable, expresada en términos monetarios.

2. Panorama Económico y Financiero

El presupuesto de Ingresos y de Egresos del Organismo, será formalizado en la Segunda Sesión de la Junta de Gobierno del ejercicio 2017.

Es de señalar el Presupuesto 2017 se encuentra publicado en el portal de Transparencia del Gobierno del Estado de Tamaulipas (<http://transparencia.tamaulipas.gob.mx/informacion-publica/entidades/servicios-salud-tam/informacion-financiera-sstam/>).

Los recursos presupuestados, administrados por la Subsecretaría de Administración y Finanzas del Organismo, incluirán los siguientes:

Federales:

- Fondo de Aportaciones para los Servicios de Salud.
- Sistema de Protección Social en Salud, Seguro Popular.
- Recursos del Presupuesto de Egresos de la Federación.
- Otros Convenios.

Estatales:

- Transferencias Internas y Asignaciones del Sector Público.

Ingresos Propios:

- Convenios por la prestación de servicios con instituciones públicas y privadas.

Durante el Ejercicio Fiscal 2017 el Organismo no se vio alterado financieramente por situaciones extraordinarias del entorno económico-social.

3. Autorización e Historia

Servicios de Salud de Tamaulipas es un Organismo Público Descentralizado de la Administración Pública Estatal con personalidad jurídica y patrimonio propios creado mediante Decreto publicado en el Periódico Oficial del Estado el 22 de enero de 1997.

Mediante Decreto N° 13 de fecha 03 de febrero de 1999, publicado en el Periódico Oficial del Estado ese mismo día, se expide la Ley Orgánica de la Administración Pública del Estado de Tamaulipas, la cual en su Artículo 4° Transitorio abroga el Decreto publicado en el Periódico Oficial del Estado el 22 de enero de 1997 y mediante Decreto publicado en el Periódico Oficial del Estado el 27 de febrero de 1999, se creó nuevamente el Organismo Público Descentralizado.

Mediante Decreto N° 316 publicado en el Periódico Oficial del Estado el 07 de diciembre de 2000, se crea la Secretaría de Salud, la cual sustituye a la Secretaría de Desarrollo Social en la Administración del Organismo Público Descentralizado Servicios de Salud de Tamaulipas.

4. Organización y Objeto Social

Servicios de Salud de Tamaulipas tiene por objeto ejercer las funciones transferidas por la Secretaría de Salud Federal, con el fin de prestar servicios de salud a la población abierta en la Entidad.

Régimen Fiscal

Servicios de Salud de Tamaulipas está sujeto al Régimen de Personas Morales con fines no lucrativos, estando obligado enterar el Impuesto sobre la Renta retenido a quienes haga pagos por salarios, por la prestación de servicios profesionales y por el arrendamiento de bienes inmuebles; así mismo, está obligado al pago de Aportaciones de Seguridad social por sus trabajadores y a la retención y entero de las cuotas correspondientes a los mismos y al pago del Impuesto sobre Remuneraciones al Trabajo Personal Subordinado.

Las unidades médicas y de servicios con que se cuenta actualmente el Organismo son:

Hospitales Civiles: Madero, Cd. Victoria y Nuevo Laredo.

Hospitales Generales: Cd. Victoria, Tampico, Reynosa, Mante, Altamira, San Fernando, Matamoros, Valle Hermoso, Rio Bravo y Nuevo Laredo.

Hospitales Infantiles: Infantil Tamaulipas ubicado en Cd. Victoria y Materno Infantil ubicado en Reynosa.

Hospitales Integrales: Abasolo, Aldama, Jaumave y Miguel Alemán.

Jurisdicciones Sanitarias: Victoria, Tampico, Matamoros, Reynosa, Nuevo Laredo, Mante, San Fernando, Jaumave, Miguel Alemán, Valle Hermoso, Padilla y Altamira.

Centro Estatal de Transfusión Sanguínea, Centro Oncológico de Tamaulipas, Centro Oncológico de Nuevo Laredo, Centro RENACER, Hospital Psiquiátrico Tampico, Coordinación de CAIRRS, Laboratorio Estatal de Salud Pública y el Centro Estatal de Salud Mental de Matamoros.



SECRETARÍA DE SALUD

Estructura Orgánica

1. SECRETARIO DE SALUD

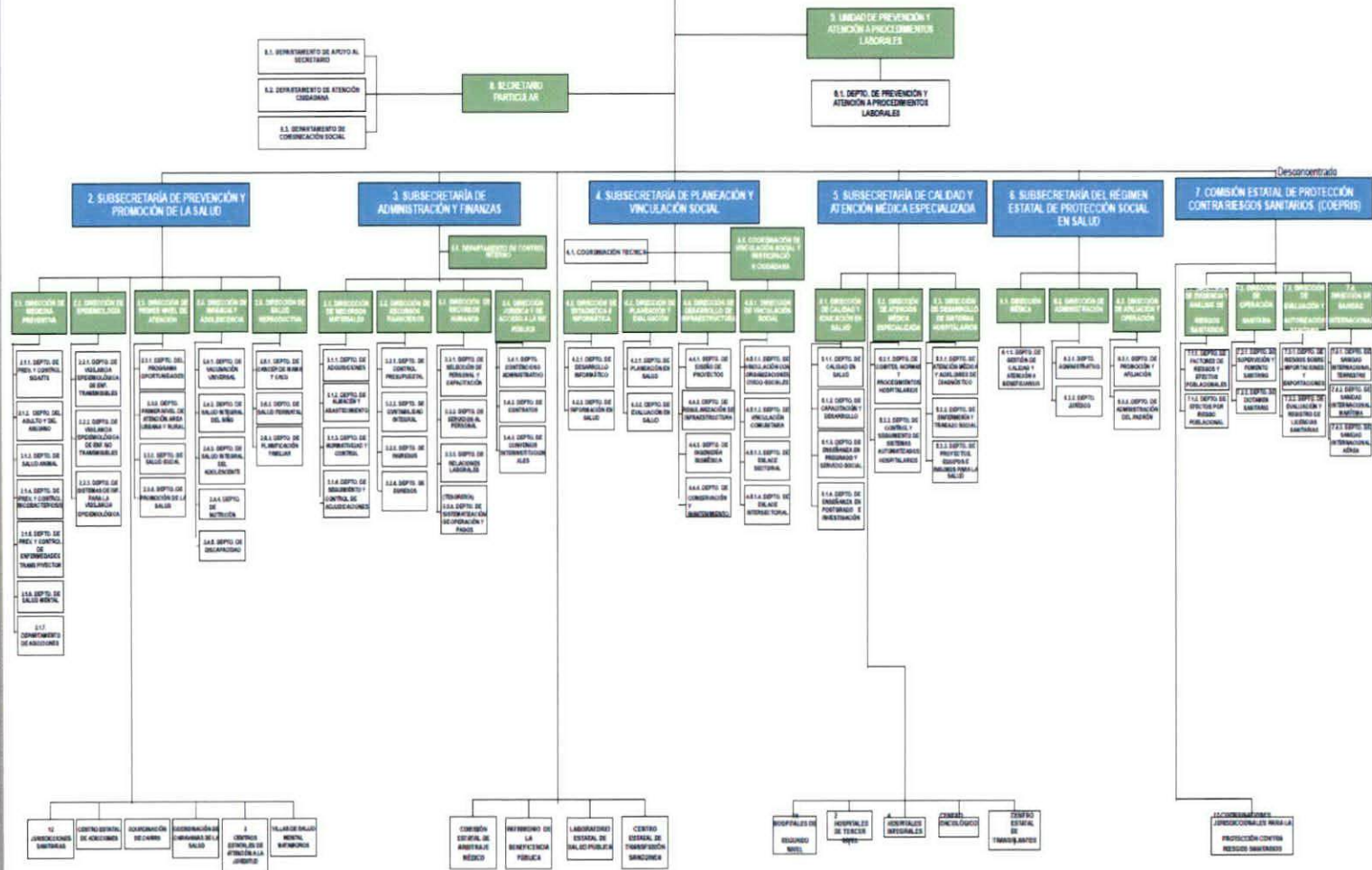

5. Bases de Preparación de los Estados Financieros

Los Estados Financieros al 31 de Diciembre de 2017 fueron preparados de acuerdo a los Postulados de Contabilidad Gubernamental y demás normatividad.

6. Políticas de Contabilidad Significativas

- a) Efectivo y equivalentes: El efectivo radicado por la Federación, referente al Fondos Federales (FASSA y Otros Convenios), es transferido por la Secretaría de Finanzas a las cuentas bancarias específicas y productivas aperturadas por ejercicio, en fechas determinadas de acuerdo a los calendarizaciones emitidas en el presupuesto de egresos de la Federación.

Al inicio de cada ejercicio, se apertura una cuenta bancaria para la recepción del recurso del Ramo 33, FASSA y una para el pago o dispersión de los Servicios Personales.

A su vez, existen diferentes cuentas bancarias por cada recurso o programa, lo que permite llevar un mejor control operativo de los mismos.

En cuanto a la recaudación de derechos por concepto de prestación de servicios médicos, esta es depositada en una cuenta concentradora en la Secretaría de Finanzas del Gobierno del Estado por las Unidades Médicas. Dicha recaudación es transferida como Subsidio Estatal al Organismo con posterioridad.

Cada unidad médica tiene un fondo revolvente limitado, que sirve para disponer de flujos de efectivo, ante cualquier necesidad operativa que afronte en el desarrollo de sus actividades.

- b) Cuentas y Documentos por Cobrar: las cuentas y documentos por cobrar se registran a su valor de realización.
- c) Almacén: Los bienes y suministros para la prestación de servicios médicos, se registran a su costo de adquisición, que incluye el impuesto al Valor Agregado. En el caso del suministro de bienes recibidos como aprovechamientos de tipo corriente, donaciones, se valúan a su valor razonable.
- d) Bienes inmuebles, infraestructura y construcciones: se encuentran valuados a su costo de adquisición, incluyendo el Impuesto al Valor Agregado. Las adaptaciones y remodelaciones se capitalizan de acuerdo a los lineamientos de la Ley de Obras Públicas del Estado y atendiendo a las reglas de registro y valuación del patrimonio emitidos por el Consejo de Armonización Contable.
- e) Bienes Muebles: se encuentran valuados a su costo de adquisición, incluyendo el Impuesto al Valor Agregado.
- f) Pasivos: se registra a su recurso histórico, neto de descuentos otorgados de la colocación del pasivo.
- g) Patrimonio: se reconocen los resultados de operación de ejercicios anteriores y los del ejercicio generados.

Para el caso de los registros a la cuenta de Resultados de Ejercicios Anteriores, cuando se realice un reintegro monetario a la Tesorería de la Federación, estos se realizan en el momento en que ocurren. Otras afectaciones a la cuenta de Resultados de Ejercicios Anteriores son previamente autorizadas por la Junta de Gobierno para su registro.

- g) Ingresos: de conformidad con el Acuerdo por el que se reforman las Normas y Metodología para la determinación de los Momentos Contables de los Ingresos, los ingresos que recauda el Organismo

SERVICIOS DE SALUD DE TAMAULIPAS

se devengan al momento de su recaudación, con excepción de las Aportaciones las cuales se devengan conforme a los calendarios de pago establecidos.

- h) Egresos: se devengan conforme a lo establecido en el Acuerdo por el que se reforman las Normas y Metodología para la determinación de los Momentos Contables de los Egresos.

7. Posición en Moneda Extranjera y Protección por Riesgo Cambiario

Actualmente el Organismo no tiene activos, ni pasivos registrados en moneda extranjera.

Existe la política de registrar las operaciones en moneda extranjera al tipo de cambio del día anterior al que se causen las contribuciones de conformidad con el Código Fiscal de la Federación.

8. Reporte Analítico del Activo

Tipo de Bien	Porcentaje de Depreciación
Muebles de Oficina y Estantería	10%
Muebles excepto de Oficina y Estantería	10%
Equipo de Computo y tecnologías de la Información	20%
Mobiliarios y Equipos de Administración	10%
Equipos y Aparatos Audiovisuales	10%
Aparatos Deportivos	5%
Cámaras Fotográficas y de Video	20%
Equipo Educativo y Recreativo	10%
Equipo Médico y de Laboratorio	10%
Instrumental Médico y de Laboratorio	20%
Vehículos y Equipo Terrestre	12%
Maquinaria y Equipo Agropecuario	10%
Maquinaria y Equipo Industrial	25%
Equipo de Aire Acondicionado	10%
Equipo de Comunicación y Telecomunicación	12%
Equipo General Eléctrico, Aparatos, Accesorios Eléctricos.	25%
Herramientas y Maquinas	15%
Bienes Artísticos, Culturales y Científicos	0%
Software	No disponible
Licencias	100%

9. Fideicomisos, Mandatos y Análogos

Servicios de Salud de Tamaulipas no realiza operaciones de estos conceptos.

10. Reporte de la Recaudación

INGRESO	CONCEPTO	MONTO
Ingresos Federales		
Aportaciones en Especie	Aprovechamientos	371,955
Aportaciones del Gobierno Federal	Aportaciones	2'870,818,950
Otros Apoyos Federales	Convenios	1'983,843,378
Ingresos Locales		
Otros Ingresos	Productos	
Ingresos por Prestación de Servicios Médicos	Ingresos por Venta de Bienes y Servicios	232,805,247
Subsidio Estatal	Transferencias, Asignaciones, Subsidios y Otras Ayudas	2'395,692,100
	Total	7'483,531,629

11. Información sobre la Deuda y el Reporte Analítico de la Deuda

Servicios de Salud de Tamaulipas no tiene contratada Deuda Pública durante el ejercicio 2017.

12. Calificaciones otorgadas

Servicios de Salud de Tamaulipas no realizó operaciones que hubieran requerido alguna calificación crediticia.

13. Proceso de Mejora

Durante el ejercicio 2017 se inició un estudio con la intención de depurar cuenta contables sin movimiento de ejercicios anteriores. Las cuentas contables identificadas con una antigüedad considerable serán enviadas al Órgano de Control del Organismo para su autorización de depuración.

Así mismo, se procederá a realizar las gestiones necesarias con la finalidad de reconocer el traslado de obras en proceso como bien inmueble terminado, de conformidad con el Acta de la Primera Sesión Ordinaria de Trabajo del 2017 del Consejo de Armonización Contable del Estado de Tamaulipas.

En infraestructura médica se continuará el proceso de reconstrucción del Hospital General Matamoros y el Hospital Civil de Madero.

A partir de este ejercicio la depreciación y amortización contable se realizaron de manera mensual.

14. Información por Segmentos

Servicios de Salud de Tamaulipas no integra de manera segmentada la información financiera.

15. Eventos Posteriores al Cierre

No se tiene conocimiento de algún evento posterior que afecte estos Estados Financieros.

16. Partes Relacionadas

Servicios de Salud de Tamaulipas no tiene partes relacionadas que influyan en la toma de decisiones financieras y operativas.

Bajo protesta de decir verdad declaramos que los Estados Financieros y sus Notas son razonablemente correctos y responsabilidad del emisor

Dra. Gloria de Jesús Molina Gamboa
Secretaria de Salud y Directora General del O.P.D.
Servicios de Salud de Tamaulipas

Lic. Alejandro Aguilar Poegner
Subsecretario de Administración y Finanzas del O.P.D.
Servicios de Salud de Tamaulipas

Lic. Araceli Guadalupe Román Gómez
Directora de Recursos Financieros del O.P.D.
Servicios de Salud de Tamaulipas

