

## NOTAS A LOS ESTADOS FINANCIEROS

## a) NOTAS DE DESGLOSE

## I) NOTAS AL ESTADO DE SITUACIÓN FINANCIERA

## Activo

## 1.-Efectivo y Equivalentes

Los saldos de las Cuentas Especificas al 31 de diciembre de 2015 del rubro de Efectivo y Equivalentes se integran de la siguiente manera:

1.1.1.2	NOMBRE	BANCOS/TESORERÍA	\$1,958,218.86
1.1.1.2.0021	CUENTA DE CHEQUE	BANAMEX 0144	\$144,315.98
1.1.1.2.0022	CUENTA DE CHEQUE	BANAMEX 0179	\$157,571.51
1.1.1.2.0023	CUENTA DE CHEQUE	BANAMEX 0187	\$28.63
1.1.1.2.0038	CUENTA DE CHEQUE	BANAMEX 0217	\$564.64
1.1.1.2.0038	CUENTA DE CHEQUE	BANAMEX 0195	\$59,225.38
1.1.1.2.0031	CUENTA DE CHEQUE	BANAMEX 0063	\$173,464.09
1.1.1.2.0036	CUENTA DE CHEQUE	BANAMEX 0292	\$4.31
1.1.1.2.0036	CUENTA DE CHEQUE	BANAMEX 5681	\$1,011,656.13
1.1.1.2.0038	CUENTA DE CHEQUE	BANAMEX 3575	\$411,388.19

## 2.- Derechos a recibir Efectivo y Equivalentes y Bienes o Servicios a Recibir

Saldos al 31 diciembre 2015, esta cuenta representa la deuda generada por traspasos entre fondos para poder cubrir gastos en los fondos Estatal y Retorno por falta de liquidez.

CUENTAS POR COBRAR A CORTO PLAZO	2,748,606.34
TRANSFERENCIAS (PRESTAMOS)	2,748,606.34

3.- Esta cuenta está integrada por subsidio para el empleo entregado para el trabajador pendiente de acreditar al 31 de Diciembre de 2015, y por el IVA acreditable a favor que corresponde el registro de IVA generador por el pago de servicios y que está pendiente de aplicar

1.1.2.4	CONTRIBUCIONES POR RECUPERAR A CORTO PLAZO	\$32,210.42
1.1.2.4.0010	SUBSIDIO PARA EL EMPLEO ENTREGADO	\$1,307.55
1.1.2.4.0021	IVA ACREDITABLE NO PAGADO	\$3,620.69
1.1.2.4.0022	IVA A FAVOR	\$27,282.18

**4 y 5.- Bienes Disponibles para su Transformación o Consumo (inventarios)**

No aplica ya que no realiza con ningún proceso de transformación y/o elaboración de bienes

**6 y 7.- Inversiones Financieras**

No aplica porque no cuenta con Inversiones Financieras

**8.- Bienes Muebles, Inmuebles e Intangibles**

TASAS DE DEPRECIACION	CONCEPTO	DEPRECIACION ACUMULADA
10%	MUEBLES DE OFICINA Y ESTANTERIA	759,027.17
33.33%	EQUIPO DE COMPUTO Y DE TECNOLOGIAS DE LA INFORMACION	3,236,827.62
10%	OTROS MOBILIARIOS Y EQUIPO DE ADMINISTRACION	3,474.11
33.33%	EQUIPOS Y APARATOS AUDIOVISUALES	112,700.98
33.33%	CAMARAS FOTOGRAFICAS Y DE VIDEO	28,671.7
20%	OTRO MOBILIARIO Y EQUIPO EDUCACIONAL Y RECREATIVO	183,739.44
20%	EQUIPOS MEDICO Y DE LABORATORIO	173,561.58
20%	INSTRUMENTAL MEDICO Y DE LABORATORIO	10,220.37
20%	AUTOS Y CAMIONES	456,078.04
10%	MAQUINARIA Y EQUIPO AGROPECUARIO	4,561.20
10%	MAQUINARIA Y EQUIPO INDUSTRIAL	126,277.44
10%	EQ. DE GENERACION ELECTRICA, APARATOS Y ACCESORIOS ELEC.	19,919.52
10%	HERRAMIENTAS Y MAQUINAS - HERRAMIENTAS	415,875.59
10%	OTROS EQUIPOS	6,764.88
		5,537,699.64

La Universidad Politécnica cuenta con una obra en proceso que se encentra registrada dentro de la cuenta contable de bienes inmuebles, infraestructura y construcciones en proceso; teniendo un saldo al 31 de diciembre 2015 de \$3, 189,914.29, misma que se estima terminar el próximo año.

**9.- Bienes Intangibles**

NO APLICA

**10.- Estimaciones y Deterioros**

La depreciación de Activos Fijos del ente se calcula de acuerdo a las Tasas de depreciación estipuladas por la CONAC

**11.-Otros Activos**

En cuanto a la Cuenta de Otros Activos se menciona el siguiente Rubro, el cual es un depósito en garantía que pidió la comisión federal de electricidad cuando se creó el contrato.

OTROS ACTIVOS DIFERIDOS	\$129,579.00
DEPOSITOS EN GARANTIA (CFE)	\$129,579.00

**Pasivo**

Las cuentas de pasivos están integradas de la siguiente manera:

1 y 2.- En el rubro de sueldos por pagar este saldo corresponde a la deuda que se ha ido generado 31 de Diciembre de 2015 por los salarios causados por una demanda en proceso del trabajador Víctor Manuel Macías Hernández.

En la cuenta de proveedores representa las cuentas por pagar a proveedores por la obtención de un servicio así como por la adquisición de un bien.

El rubro de transferencias otorgadas constituye la deuda generada por traspasos entre fondos para poder cubrir gastos en los fondos Estatal y Retorno por falta de liquidez.

La cuenta de Retenciones y contribuciones es el pasivo registrado de impuestos tanto federales como estatales.

<b>CUENTAS POR PAGAR A CORTO PLAZO</b>	<b>3,942,746.13</b>
<b>SERVICIOS PERSONALES POR PAGAR A CORTO PLAZO</b>	<b>\$316,310.54</b>
SUELDOS POR PAGAR	\$316,310.54
<b>PROVEEDORES POR PAGAR A CORTO PLAZO</b>	<b>\$20,736.9</b>
PROVEEDORES DE SERVICIOS BASICOS	\$0.51
PROVEEDORES DE BIENES	\$20,736.39
<b>TRANSFERENCIAS OTORGADAS POR PAGAR A CORTO PLAZO</b>	<b>2,752,222.03</b>
<b>RETENCIONES Y CONTRIBUCIONES POR PAGAR A CORTO PLAZO</b>	<b>\$705,462.40</b>

3.- Otras Cuentas por pagar a corto plazo este monto corresponde principalmente a la subcuenta de acreedores diversos y representa la recaudación de pagos de alumnos de los municipios de Burgos, González, y Jaumave, que por no tener una Institución Bancaria para pago referenciado se contabiliza como acreedor para posteriormente reportarlo.

ACREEDORES DIVERSOS	\$148,014.26
---------------------	--------------

II) NOTAS AL ESTADO DE ACTIVIDADES

1- Ingresos de Gestión

Esta cuenta está integrada de la siguiente manera:

SUBSIDIOS Y SUBVENCIONES	\$45,865,713.85
MINISTRACION FEDERAL	\$20,325,526.00
MINISTRACION ESTATAL	\$20,116,949.45
RETORNO FINANZAS	\$5,423,238.40

2.- Gastos y Otras Pérdidas:

Se integra de como a continuación se describe:

CONVENIOS	\$6,310,808.14
FOMIX PROYECTOS MENORES	\$91,552.00
PROMEPCUP	\$892,115.00
PROFOCIE	3,150,417.00
DISPOSITIVO VIRTUAL	2,176,724.14

III) NOTAS AL ESTADO DE VARIACIÓN EN LA HACIENDA PÚBLICA

1.-

	SALDO INICIAL	DEBE	HABER	SALDO FINAL
HACIENDA PUBLICA /PATRIMONIO	30,245,177.33	\$4,205,660.17	\$351,420.74	\$26,390,937.90
PATRIMONIO CONTRIBUIDO	\$23,795,957.31	\$0.00	111,000.00	\$23,906,957.31
PATRIMONIO GENERADO	\$9,439,341.74	\$4,205,660.17	\$32,823.55	\$2,483,980.59
RESULTADOS DE EJERCICIOS ANTERIORES	\$9,439,341.74	17,588.13	17,588.13	\$6,449,220.02
RECTIFICACIONES DE RESULTADOS DE EJERCICIOS ANTERIORES	0	4,188,072.04	222,832.61	-3,965,239.43

2.- Hubo una variación de 3,854,239.43, esta se debe principalmente a unos ajustes que afectaron resultados de ejercicios anteriores por -3,965,239.43, que fue un afectación por depreciación de activos fijos de 2007 que no se había registrado, y una donación de activos fijos por \$111,000.00 a esta institución.

IV) NOTAS AL ESTADO DE FLUJOS DE EFECTIVO

1.- Efectivo y equivalentes

	2015	2014
Efectivo en Bancos –Tesorería	0	0
Efectivo en Bancos- Dependencias	5,702,309.87	5,653,927.30
Inversiones temporales (hasta 3 meses)	0	0
Fondos con afectación específica	1,958,218.86	3,679,724.08
Depósitos de fondos de terceros y otros	0	0
<b>Total de Efectivo y Equivalentes</b>	<b>7,660,528.73</b>	<b>9,333,651.38</b>

2.-

BIENES MUEBLES	MONTO	% ESTATAL	% FEDERAL	%CONVENIOS
<b>MOBILIARIO Y EQUIPO DE ADMINISTRACION</b>	<b>\$501,913.61</b>			
MUEBLES DE OFICINA Y ESTANTERIA	\$20,860.43			100%
EQUIPO DE COMPUTO Y DE TECNOLOGIAS DE LA INFORMACION	\$387,796.91			100%
OTROS MOBILIARIOS Y EQUIPOS DE ADMINISTRACION	\$93,256.27			100%
<b>MOBILIARIO Y EQUIPO EDUCACIONAL Y RECREATIVO</b>	<b>\$212,550.86</b>			
EQUIPOS Y APARATOS AUDIOVISUALES	\$44,051.87			100%
CAMARAS FOTOGRAFICAS Y DE VIDEO	\$168,498.99		38%	62%
<b>EQUIPO E INSTRUMENTAL MEDICO Y DE LABORATORIO</b>	<b>\$143,924.84</b>			
EQUIPOS MEDICO Y DE LABORATORIO	\$121,851.60			100%
INSTRUMENTAL MEDICO Y DE LABORATORIO	\$22,073.24			100%
<b>EQUIPO DE TRANSPORTE</b>	<b>\$111,000.00</b>			
AUTOMOVILES Y CAMIONES	\$111,000.00	100%		
<b>MAQUINARIA, OTROS EQUIPOS Y HERRAMIENTAS</b>	<b>\$397,073.58</b>			
HERRAMIENTAS Y MAQUINAS-HERRAMIENTA	\$76,740.90			100%
OTROS EQUIPOS	\$320,332.68			100%

3.- Conciliación de los Flujos de Efectivo Netos de las Actividades de Operación y la cuenta de Ahorro/Desahorro antes de Rubros Extraordinarios.

	2015	2014
<b>Ahorro/Desahorro antes de rubros Extraordinarios</b>		
<i>Movimientos de partidas (o rubros) que no afectan al efectivo.</i>	4,070,530	2,698,713
Depreciación	5,537,699	5,688,825
Amortización	0	0
Incrementos en las provisiones	0	0
Incremento en inversiones producido por revaluación	0	0
Ganancia/pérdida en venta de propiedad, planta y equipo	0	0
Incremento en cuentas por cobrar	0	0
Partidas extraordinarias	0	0

V) CONCILIACIÓN ENTRE LOS INGRESOS PRESUPUESTARIOS Y CONTABLES, ASÍ COMO ENTRE LOS EGRESOS PRESUPUESTARIOS Y LOS GASTOS CONTABLES

UNIVERSIDAD POLITECNICA DE VICTORIA  
Conciliación entre los Ingresos Presupuestarios y Contables  
Correspondiente del 1 de Enero al 31 de Diciembre 2015

1. Ingresos Presupuestarios		52,194,483.22
2. Más ingresos contables no presupuestarios		0
Incremento por variación de inventarios	0	
Disminución del exceso de estimaciones por pérdida o deterioro u obsolescencia	0	
Disminución del exceso de provisiones	0	
Otros ingresos y beneficios varios	0	
Otros ingresos contables no presupuestarios	0	
3. Menos ingresos presupuestarios no contables		0
Productos de capital	0	
Aprovechamientos capital	0	
Ingresos derivados de financiamientos	0	
Otros Ingresos presupuestarios no contables	0	
4. Ingresos Contables		52,194,483.22

UNIVERSIDAD POLITECNICA DE VICTORIA

UNIVERSIDAD POLITECNICA DE VICTORIA  
 Conciliación entre los Egresos Presupuestarios y los Gastos Contables  
 Correspondiente del 1 de Enero al 31 de Diciembre 2015

1. Total de Egresos Presupuestarios		58,695,463.02
2. Menos egresos presupuestarios no contables		10,571,510.86
Mobiliario y equipo de administración	501,913.61	
Mobiliario y equipo educacional y recreativo	212,550.86	
Equipo e instrumental médico y de laboratorio	143,924.84	
Vehículos y equipo de transporte	0	
Equipo de defensa y seguridad	0	
Maquinaria, otros equipos y herramientas	397,073.58	
Activos biológicos	0	
Bienes inmuebles	0	
Activos intangibles	693,997.71	
Obra pública en bienes propios	3,189,914.29	
Acciones y participaciones de capital	0	
Compra de títulos y valores	0	
Inversiones en fideicomisos, mandatos y otros análogos	0	
Provisiones para contingencias y otras erogaciones especiales	0	
Amortización de la deuda publica	0	
Adeudos de ejercicios fiscales anteriores (ADEFAS)	0	
Otros Egresos Presupuestales No Contables	5,432,135.97	
3. Más gastos contables no presupuestales		5,537,699.64
Estimaciones, depreciaciones, deterioros, obsolescencia y amortizaciones	5,537,699.64	
Provisiones	0	
Disminución de inventarios	0	
Aumento por insuficiencia de estimaciones por pérdida o deterioro u obsolescencia	0	
Aumento por insuficiencia de provisiones	0	
Otros Gastos	0	
Otros Gastos Contables No Presupuestales	0	
4. Total de Gasto Contable		53,661,651.80

Bajo protesta de decir verdad declaramos que los Estados Financieros y sus Notas son razonablemente correctos y responsabilidad del emisor

  
 Mtra. Sonia Maricela Sánchez Moreno  
 Rectora

  
 MA Raúl Villanueva Niño  
 Secretario Administrativo

**b) NOTAS DE MEMORIA (CUENTAS DE ORDEN)**

Cuentas de Orden Contables y Presupuestarias:

Ley de Ingresos:

Cuenta	Descripción	Importe
8.1.1	LEY DE INGRESOS ESTIMADA	73,597,843.45
8.1.2	LEY DE INGRESOS POR EJECUTAR	6,937,563.79
8.1.3	LEY DE INGRESOS MODIFICADA	-14,902,380.44
8.1.4	LEY DE INGRESOS DEVENGADA	52,194,483.22
8.1.5	LEY DE INGRESOS RECAUDADA	52,194,483.22

Ley de egresos:

Cuenta	Descripción	Importe
8.2.1	PRESUPUESTO DE EGRESOS APROBADO	73,597,843.46
8.2.2	PRESUPUESTO DE EGRESOS POR EJERCER	5,410,674.62
8.2.3	PRESUPUESTO DE EGRESOS MODIFICADO	-14,902,380.44
8.2.4	PRESUPUESTO DE EGRESOS COMPROMETIDO	\$21,461.35
8.2.5	PRESUPUESTO DE EGRESOS DEVENGADO	53,263,327.05
8.2.6	PRESUPUESTO DE EGRESOS EJERCIDO	\$20,734.28
8.2.7	PRESUPUESTO DE EGRESOS PAGADO	53,242,592.77



El Remanente del Fondo Federal correspondiente al ejercicio 2015, se traspasara al fondo de Contingencia de 2016, autorizado ante la Junta Directiva por el acuerdo 8/JD0/XXIV/2014

Bajo protesta de decir verdad declaramos que los Estados Financieros y sus Notas son razonablemente correctos y responsabilidad del emisor

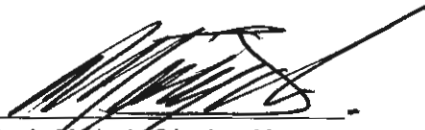

---

Mtra. Sonia Maricela Sánchez Moreno  
Rectora



---

MA. Raúl Villanueva Niño  
Secretario Administrativo

## c) NOTAS DE GESTIÓN ADMINISTRATIVA

### 1. Introducción

Los Estados Financieros de los entes públicos, proveen de información financiera a los principales usuarios de la misma, al Congreso y a los ciudadanos.

El objetivo del presente documento es la revelación del contexto y de los aspectos económicos-financieros más relevantes que influyeron en las decisiones del período, y que deberán ser considerados en la elaboración de los estados financieros para la mayor comprensión de los mismos y sus particularidades.

De esta manera, se informa y explica la respuesta del gobierno a las condiciones relacionadas con la información financiera de cada período de gestión; además, de exponer aquellas políticas que podrían afectar la toma de decisiones en períodos posteriores.

### 2. Panorama Económico y Financiero

La asignación formal del presupuesto tanto federal como estatal se nos notifican ya avanzado el ejercicio fiscal (poner fechas), lo cual es un factor que nos incide en la planeación financiera oportuna. Adicionalmente los requerimientos de recursos financieros, materiales y de personal docente se vieron impactados con una tendencia a la alta respecto al ejercicio anterior, por el incremento en la matrícula en el nuevo ciclo escolar, la incorporación de un programa académico más y la puesta en operación de un nuevo edificio.

### 3. Autorización e Historia

La Universidad Politécnica de Victoria es un organismo público descentralizado del Gobierno del Estado de Tamaulipas, con personalidad jurídica y patrimonio propios, con domicilio social en Victoria, Tamaulipas, Creada por decreto gubernamental publicado en el periódico oficial del Estado numero 141 de fecha 23 de Noviembre del 2006

### 4. Organización y Objeto Social

La Universidad Politécnica de Victoria forma parte del Sistema de Educación Superior del Estado de Tamaulipas y adopta el modelo de educativo del Subsistema de Universidades Politécnicas, con apego a las normas, políticas y lineamientos establecidos en común acuerdo, entre las autoridades educativas estatal y federal

a).-La Universidad tendrá por objeto:

Impartir educación superior en los niveles de licenciatura, especialización tecnológica y otros estudios de postgrado, así como cursos de actualización en sus diversas modalidades, para preparar profesionales con una sólida formación técnica y en valores, conscientes del contexto nacional en lo económico, político y social;

Llevar acabo investigación aplicada y desarrollo tecnológico, pertinentes para el desarrollo económico y social de la región, del Estado y de la Nación;

Difundir el conocimiento y la cultura a través de la extensión universitaria y la formación a lo largo de la vida;

I.Prestar servicios tecnológicos y de asesoría, que contribuyan a mejorar el desempeño de las empresas y otras organizaciones de la región y del Estado, principalmente; y

II.Impartir programas de educación continua con orientación a la capacitación para el trabajo y al fomento de la cultura tecnológica en la región y en el Estado.

**b).**-Para el cumplimiento de su objeto, la Universidad Politécnica de Victoria tendrá las facultades siguientes:

- I. Fomentar el desarrollo de la investigación en el sector privado;
- II. Contribuir a la adopción y asimilación de tecnologías de vanguardia en las empresas del sector público y privado que les permitan mejorar su competitividad;
- III. Impulsar en forma permanente mecanismos externos de evaluación de la calidad de la docencia, la investigación y el desarrollo tecnológico a través de evaluaciones internas y externas a fin de lograr los más altos estándares de calidad;
- IV. Reglamentar la selección, ingreso, estancia y egreso de los estudiantes;
- V. Establecer los términos del ingreso, promoción y permanencia del personal académico, así como la selección, admisión y ascenso del personal administrativo apoyada en la reglamentación correspondiente;
- VI. Impulsar la certificación de procesos estratégicos de gestión de los servicios y programas que apoyan las actividades académicas con el objeto de asegurar la calidad de la gestión institucional;
- VII. Promover y suscribir convenios con organizaciones e instituciones de los diversos sectores social, público y privado tanto nacionales como extranjeras, para el intercambio y cooperación en programas y proyectos académicos de beneficio institucional;
- VIII. Diseñar programas educativos con base en competencias profesionales en buena calidad con una amplia aceptación social por la sólida formación técnica y en valores de sus egresados;
- IX. Planear y programar la enseñanza superior que imparta en un modelo curricular flexible;
- X. Expedir constancias, certificados de estudio, certificados de competencias laborales y otorgar diplomas, títulos y grados académicos;
- XI. Establecer equivalencias y reconocer estudios del mismo tipo educativo realizados en otras instituciones de enseñanza superior nacionales y extranjeras;
- XII. Crear las instancias necesarias de vinculación con los sectores público, privado y social, que deberán ser distintas y diferenciadas de los órganos de gobierno de la Universidad;
- XIII. Promover y organizar programas de prestación de servicio social, residencias y estudios u otras modalidades de vinculación entre la sociedad y la Universidad acordes a los objetivos de los programas educativos;
- XIV. Establecer órganos y mecanismos de apoyo financiero;
- XV. Diseñar y establecer anualmente su calendario escolar en función de los programas de trabajo aprobados por los órganos competentes, de modo que pueda cumplir de manera eficaz las actividades académicas programadas;
- XVI. Conferir grados honoríficos, distinciones, reconocimientos y estímulos; y
- XVII. Las demás que le confieran las normas y disposiciones reglamentarias de la Universidad.

**c).**- Ejercicio Fiscal, durante el ejercicio 2014 la Universidad Politécnica de Victoria (UPV), a cumplido con sus obligaciones fiscales principalmente a declarado un retención de ISR por Sueldos y salarios.

d).-La Universidad Politécnica de Victoria (UPV), se crea como un Organismo Público descentralizado del Gobierno del Estado de Tamaulipas, con personalidad jurídica y patrimonio propios, con domicilio social en Victoria, Tamaulipas.

e).- La Universidad Politécnica de Victoria se encuentra bajo el régimen fiscal de Personas Morales con Fines no Lucrativos, con obligaciones fiscales de retenciones de ISR sobre sueldos y salario, ISR de asimilables a salario, de ISR a Terceros y Retenciones de IVA.

f).- ORGANIGRAMA

Universidad Politécnica de Victoria

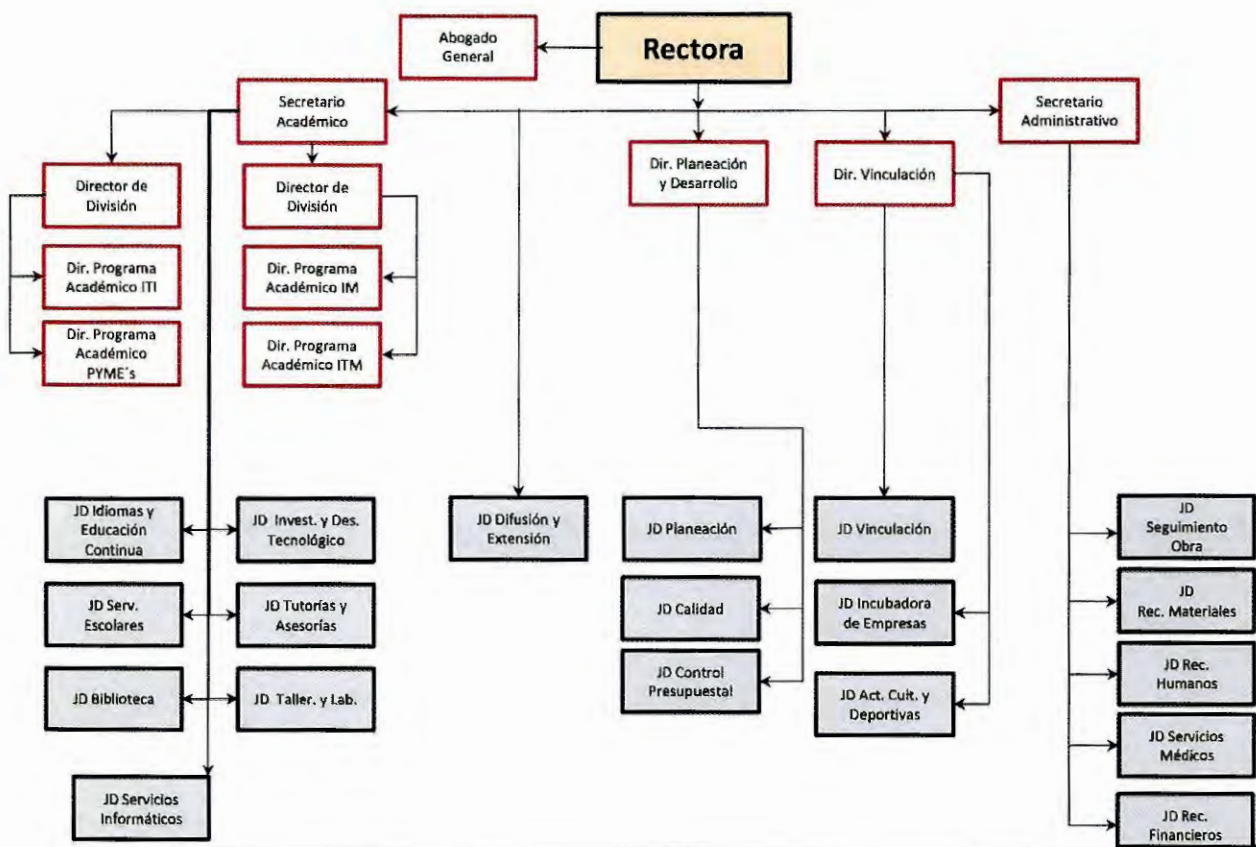

g).-La Universidad Politécnica de Victoria (UPV), obtiene subsidios por parte de la Federal y Estatal.

5. Bases de Preparación de los Estados Financieros

Las operaciones que realizo durante el ejercicio de 2015, el Organismo Público Descentralizado del Gobierno del Estado " Universidad Politécnica de Victoria" fueron registradas de acuerdo con las reglas y criterios contables aplicables a la Contabilidad Gubernamental, como se establece en los artículos 65, 67,68 y 69 de la Ley del Gasto Publico del Gobierno del Estado de Tamaulipas.

Con fecha 31 de diciembre del 2008 fue publicada en el Diario Oficial de la Federación La Ley General de Contabilidad Gubernamental y que de acuerdo al artículo primero transitorio entro en vigor a partir del 01 de enero del 2009

Y que en su artículo cuarto transitorio menciona que en lo relativo a la Federación y a las entidades federativas, la armonización de los sistemas contables de las dependencias del poder Ejecutivo los poderes Legislativo y Judicial; las entidades y los órganos autónomos, se ajustara al desarrollo de los elementos técnicos y normativos definidos para cada año de acuerdo a las fracciones I,II,III y IV del mismo artículo

En Acta de la Segunda Reunión del Consejo Nacional de Armonización Contable número 002/CONAC/2013 celebrada el 03 de mayo de 2013 determinó lo siguiente.

**6. Políticas de Contabilidad Significativas**

La Universidad Politécnica de Victoria utilizo el método de depreciación de acuerdo al Consejo Nacional de Armonización Contable, durante el ejercicio 2015 la universidad emplea un sistema contable llamado Sistema Integral de Información Administrativa (SIIA), mismo que cumple con los requisitos financieros y contables solicitados por la CONAC.

**7. Posición en Moneda Extranjera y Protección por Riesgo Cambiario**

La Universidad Politécnica de Victoria, no cuenta con saldo en las cuentas de activo y pasivo en moneda Extranjera, por lo que no se ve afectada.

**8. Reporte Analítico del Activo**

TASA DE DEPRECIACION	BIENES MUEBLES
	<b>MOBILIARIO Y EQUIPO DE ADMINISTRACION</b>
10%	MUEBLES DE OFICINA Y ESTANTERIA
33%	EQUIPO DE COMPUTO Y DE TECNOLOGIAS DE LA INFORMACION
10%	OTROS MOBILIARIOS Y EQUIPOS DE ADMINISTRACION
	<b>MOBILIARIO Y EQUIPO EDUCACIONAL Y RECREATIVO</b>
20%	EQUIPOS Y APARATOS AUDIOVISUALES
20%	CAMARAS FOTOGRAFICAS Y DE VIDEO
20%	OTRO MOBILIARIO Y EQUIPO EDUCACIONAL Y RECREATIVO
	<b>EQUIPO E INSTRUMENTAL MEDICO Y DE LABORATORIO</b>
10%	EQUIPOS MEDICO Y DE LABQRATORIO
10%	INSTRUMENTAL MEDICO Y DE LABQRATORIO
	<b>EQUIPO DE TRANSPORTE</b>
20%	AUTOMQVILES Y CAMIONES
10%	MAQUINARIA, OTROS EQUIPOS Y HERRAMIENTAS

**9. Fideicomisos, Mandatos y Análogos**

No Aplica, ya que solo obtiene subsidios Federales, Estatales y Retorno

**10. Reporte de la Recaudación**

No aplica, la Universidad Politécnica de Victoria no Recauda ingresos por que solo obtiene ingresos por medio de subsidios Federales, Estatales y Retorno.

**11. Información sobre la Deuda y el Reporte Analítico de la Deuda**

No aplica, la Universidad Politécnica de Victoria no cuenta Deuda

**12. Calificaciones otorgadas.**

No aplica.

**13. Proceso de Mejora**

La Universidad Politécnica de Victoria, en cumplimiento de los lineamientos establecidos por la autoridad competente, ha desarrollado un plan y acciones diversas para establecer un programa con un enfoque basado en resultados, para ello se han establecido objetivos y metas orientados hacia la eficiencia, eficacia y productividad de la institución.

**1. Objetivos**

- Mejorar la calidad del gasto.
- Adecuar y orientar los procesos hacia resultados.
- Generar información del desempeño y utilizarla para mejorar los resultados.
- Participar en la armonización contable.
- Aumentar la productividad de los departamentos.
- Mejorar la calidad del servicio

Para garantizar la permanencia de los profesores en la Universidad, ésta realizará la evaluación anual de su desempeño académico, como elemento complementario de la planeación sistemática y permanente de las actividades académicas que integran las funciones básicas.

La evaluación anual del desempeño académico tiene como propósito revalorar la carrera académica y reconocer a quienes procuran su actualización constante y superación con el incremento de su escolaridad y el desempeño sobresaliente de sus actividades al servicio de la Universidad.

La evaluación anual del desempeño académico comprenderá la revisión y verificación de las actividades desarrolladas durante un año escolar por los miembros del personal académico de la Universidad, especialmente las siguientes:

- I. Presencia frente a grupo;
- II. Cumplimiento del programa educativo
- III. Productos del trabajo de investigación y desarrollo tecnológico;
- IV. Tutorías y asesorías;
- V. Prácticas académicas y de servicio social;
- VI. Participación en cursos, seminarios, talleres y conferencias;
- VII. Supervisión de estadias en empresas;
- VIII. Asesoría y prestación de servicios tecnológicos a las empresas;
- IX. Trabajo colegiado;
- X. Elaboración de textos y material didáctico;
- XI. Innovación en las formas de generar aprendizaje;
- XII. Estudios de actualización y obtención de grados académicos.

**14. Información por Segmentos**

No aplica

**15. Eventos Posteriores al Cierre**

No hay eventos que reportar

**16. Partes Relacionadas**

La Universidad Politécnica de Victoria no cuenta con partes relacionadas que pudieran influir significativamente en la toma de decisiones del Ente.

Bajo protesta de decir verdad declaramos que los Estados Financieros y sus Notas son razonablemente correctos y responsabilidad del emisor

  
Mtra. Sonia Maricela Sánchez Moreno  
Rectora

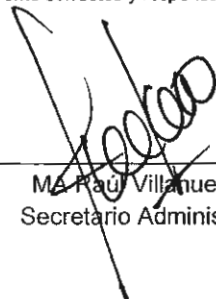
  
MA Paul Villanueva Niño  
Secretario Administrativo