



PRIMER INFORME DE GOBIERNO **PADILLA**

2 0 1 3 - 2 0 1 6

FRANCISCO REYES DIAZ
PRESIDENTE MUNICIPAL



PADILLA

FUERTE Y MAS GRANDE!

R. AYUNTAMIENTO 2013 - 2016



H. Cabildo de Padilla, Tamaulipas 2013-2016

❖ C. PROFR. FRANCISCO REYES DÍAZ	Presidente Municipal
❖ C. JUAN IBARRA ALEMÁN	Síndico Municipal
❖ C. MA. DEL CARMEN RODRÍGUEZ JIMÉNEZ	Primer Regidor
❖ C. LIC. HÉCTOR MICHEL SALINAS GÁMEZ	Segundo Regidor
❖ C. PROFR. SERGIO MUÑOZ QUINTANILLA	Tercer Regidor
❖ C. PROFRA. AURORA RODRÍGUEZ RODRÍGUEZ	Cuarto Regidor
❖ C. FRANCISCO JAVIER CORPUS RODRÍGUEZ	Quinto Regidor
❖ C. MA. DEL ROSARIO GARCÍA LÓPEZ	Sexto Regidor

HONORABLE CABILDO DE PADILLA



Ayuntamiento de Padilla, Tamaulipas 2013-2016

C. Antonio Luna Garza
Secretario del Ayuntamiento

C. Profr. Juan Reyes Mata
Contralor Municipal

C. Anastasio Valdez Luna
Oficial Mayor

C. Francisco Pérez Gallegos
Director de Obras Públicas

**C. Profra. Ma. De los Ángeles Alvarado
García-Rojas**
Directora de Educación y Deporte

C. Lic. Mario Ibán Guevara Vázquez
Director de Cultura

C. Ma. Dolores Nieto Reyes
Directora de DIF Municipal

C. Luis Doria Ochoa
Director de Turismo

C. Lic. Francisco Cuevas Gámez
Director de Desarrollo Social

C. Profr. José Ángel Almarás Cerda
Tesorero Municipal

C. Profr. Aron Neftalí Garza Cázares
Director de Catastro

C. Lic. Irma Esmeralda Torres Rodríguez
Asesor Jurídico

C. Enrique Meléndez Garza
Director de Protección Civil

C. Ildelfonso Lugo Pérez
Director de Servicios Públicos

C. Ing. Armando Cuéllar Salinas
Director de Economía

C. Armando Alfonso Quezada
Director de Comunicación Social

C. Profra. Elvira Alemán de la Fuente
Directora de la Unidad Administrativa del
Barretal

C. Arq. Roberto González Castillo
Director de Desarrollo Urbano y Ecología

C. María Noemí Gómez Magaña
Presidenta del DIF Municipal

Ing. Egidio Torre Cantú

Gobernador Constitucional del Estado de Tamaulipas

Lic. Blanca Guadalupe Valles Rodríguez

Diputada Local

Honorable Cabildo del Municipio de Padilla,

Compañeros Integrantes del Republicano Ayuntamiento,

Padillenses:

En cumplimiento a lo dispuesto por el artículo 49, Fracción XXXIX y 55 Fracción XIX del Código Municipal vigente, acudo ante el Honorable Cabildo del Municipio de Padilla, Tamaulipas, a presentar en esta sesión Pública y Solemne, el Primer Informe de Gobierno, el cual contiene la situación que guarda la administración pública municipal, en el presente año de ejercicio.

El día de hoy, entrego este documento, con apego a lo establecido en nuestro orden jurídico estatal, en materia de Planeación y de acuerdo a las características contenidas en el **Plan Municipal de Desarrollo, Padilla 2013 – 2016,**.

El documento que hoy pongo en manos de cada uno de los integrantes del Cuerpo Edilicio, en presencia del Representante del C. Gobernador Constitucional del Estado de Tamaulipas, Ing. Egidio Torre Cantú, cumple cabalmente con el mandato legal, político y democrático que nos fortalece al impulsar a una sociedad padillense, tamaulipeca, moderna, transparente, competitiva y sustentable, pero sobre todo pujante y convencida de que un gobierno se basa en la disposición y participación activa de sus conciudadanos, que luchan día a día por lograr el progreso de todos y cada uno de los que integramos este bello municipio, demostrando que a pesar de las dificultades que hemos enfrentado, seguiremos trabajando por un Padilla fuerte y mas grande.

Profr. Francisco Reyes Díaz
Presidente Municipal de Padilla

ÍNDICE

Padilla Sustentable.....	9
Obras Públicas	
Servicios Públicos	
Desarrollo Urbano y Medio Ambiente	
Desarrollo Social y Humano.....	38
Educación , Cultura y Deporte	
Desarrollo Social	
Desarrollo Integral para la Familia	
Todos por Tamaulipas	
Salud Humanista	
Padilla seguro	86
Seguridad Pública	
Protección Civil	
Seguridad Jurídica	
Padilla competitivo.....	94
Desarrollo Rural	
Turismo	
Administración confiable.....	102
Finanzas sanas.....	105
Mensaje.....	107



PADILLA SUSTENTABLE



OBRAS PÚBLICAS

Es fundamental en nuestra administración municipal la obra pública, por lo cual realizamos acciones sustentables importantes para, atender las diferentes demandas de la sociedad padillense.

Destaco que para poder cubrir estas necesidades, contamos con el apoyo incondicional del Gobierno del Estado, encabezado por el Ing. Egidio Torre Cantú, quien con su trabajo, no escatima esfuerzos para cumplir con los compromisos de la sociedad padillense.

GASTO CORRIENTE

Administrar la economía del Gasto Corriente nos permitió realizar diferentes obras en el municipio y con el objetivo de contar con un lugar donde realizar las actividades comunitarias, nos dimos a la tarea de **construir una techumbre en el Poblado El Barretal**, con una inversión de **\$751,393.27 pesos**, beneficiando a **3,168 habitantes**



De igual forma se construyó la **techumbre en el ejido El Tablero**, con una inversión de **\$686,676.54 pesos**, beneficiando a 361 habitantes.



TABLA DE INVERSIÓN

LOCALIDAD	OBRA	INVERSIÓN	PARTIDA	BENEFICIADOS
EL TABLERO	CONSTRUCCIÓN DE TECHUMBRE DE 30 M X 16 M	\$686,676.54	GASTO CORRIENTE	361
POBLADO BARRETAL	CONSTRUCCIÓN DE TECHUMBRE DE 30 M X 19 M	\$751,393.27	GASTO CORRIENTE	3,168

CALLES Y CAMINOS RURALES

Las calles y los caminos rurales, ocupan especial atención en mi administración, puesto que los campesinos requieren facilidades para desplazarse en el campo, por lo que nos dimos a la tarea de rehabilitar 11.1 km de calles rurales con una inversión de **\$210,000.00 pesos**.

En el ejido Corpus Christi se rehabilitaron 4 km de calles con una inversión de \$75,000.00 pesos, beneficiando así a 590 habitantes.

De igual manera en el **ejido Campoamor se rehabilitaron 800.00 m. l. de calles con una inversión de \$15,000.00 pesos, beneficiando a 194 personas.**

En el **ejido La Soledad se rehabilitaron 800.00 m. l. de calles, con esta obra se beneficiaron a 500 personas invirtiendo la cantidad de \$15,000.00 pesos.**



El ejido Conrado Castillo y Ampliación Conrado Castillo se beneficiaron 294 habitantes al rehabilitar 3 km de calles rurales, 1.5 km en cada unas de las localidades con una inversión de **\$55,000.00 pesos.**

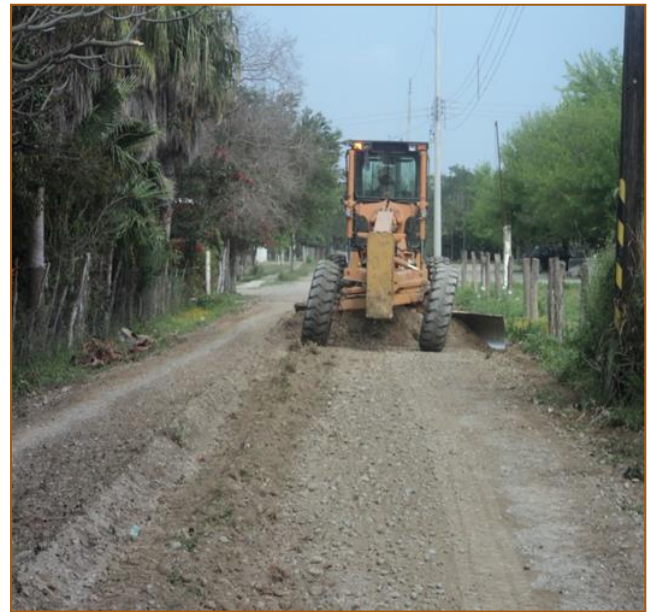

En cuanto a calles concluimos con el ejido Santa Juana, rehabilitando 2.5 km, **beneficiando a 404 personas** con una inversión de **\$50,000.00 pesos.**

LOCALIDAD	OBRA	INVERSIÓN	PARTIDA	BENEFICIADOS
EJ. CAMPOAMOR	REHABILITACIÓN DE 800 M. L. DE CALLES	\$ 15,000.00	GASTO CORRIENTE	194
EJ. LA SOLEDAD	REHABILITACIÓN DE 800 M. L. DE CALLES	\$ 15,000.00	GASTO CORRIENTE	525
EJ. CONRADO CASTILLO Y AMPL. CONRRADO CASTILLO	REHABILITACIÓN DE 3 KM DE CALLES 1.5 KM. EN CADA LOCALIDAD	\$ 55,000.00	GASTO CORRIENTE	294
EJ. SANTA JUANA	REHABILITACIÓN DE 2.5 KM. DE CALLES	\$ 50,000.00	GASTO CORRIENTE	404

Los caminos rurales son aquellos de titularidad y competencia municipal, que facilitan la comunicación directa con pueblos colindantes, con pequeños núcleos urbanos o con fincas, y que sirven a los fines de la agricultura y la ganadería, mismos que utilizan los agricultores para transportar sus cosechas. Acordamos por este motivo **rehabilitar 18.50 km., con una inversión de \$ 325,000.00 pesos, beneficiando a 1764 habitantes** de los ejidos Marte R. Gómez, La Concepción, Úrsulo Galván y N.C.P. Plan de Ayala,.



En el **ejido Marte R. Gómez** se rehabilitaron 6.00 km de caminos rurales, con una inversión de **\$ 90,000.00 pesos** obteniendo el beneficio **353 personas**.

En el **ejido La Concepción** se rehabilitaron 5.5 km de Caminos Rurales **beneficiándose a 292 personas** invirtiendo **\$85,000.00 pesos** en esta obra.



En el ejido **Úrsulo Galván** se rehabilitaron 7.00 km de camino rural, **beneficiando a 792 personas**, invirtiéndose la cantidad de **\$ 95,000.00 pesos**.



Finalizando este rubro en el **N.C.P. Plan de Ayala** se rehabilitaron **5.00 km** de camino rural con una inversión de **\$55,000.00 pesos**, **beneficiando a 327 personas**.

LOCALIDAD	OBRA	INVERSIÓN	PARTIDA	BENEFICIADOS
EJ. MARTE R. GOMEZ	REHABILITACIÓN DE 6 KM. DE CAMINO	\$ 90,000.00	GASTO CORRIENTE	353
EJ. LA CONCEPCION	REHABILITACIÓN DE 5.5 KM. DE CAMINO	\$ 85,000.00	GASTO CORRIRNTE	292
EJ. ÚRSULO GALVAN	REHABILITACIÓN DE 7 KM. DE CAMINO	\$ 95,000.00	GASTO CORRIENTE	792
N.C.P.. PLAN DE AYALA	REHABILITACIÓN DE 5 KM. DE CAMINO	\$ 55,000.00	GASTO CORRIENTE	327

Las oficinas de la Supervisión Escolar No. 13 de esta cabecera municipal se vieron beneficiadas con la construcción de un módulo de sanitarios, con una inversión de \$ 78,000.00 pesos., beneficiando al total del personal de esa oficina

En el Campo de Beisbol del ejido La Soledad se construyó también un módulo de sanitarios, con inversión de \$ 85,000.00 pesos, que beneficia a la población fluctuante que asiste a los diversos eventos.



LOCALIDAD	OBRA	INVERSIÓN	PARTIDA	BENEFICIADOS
PADILLA	SANITARIOS	\$ 78,000.00	GASTO	12
	SUPERVISIÓN		CORRIENTE	
EJ. LA SOLEDAD	SANITARIOS	\$ 85,000.00	GASTO	525
	CAMPO DE BEISBOL		CORRIENTE	

Se construyeron dos compuertas para facilitar el riego de las parcelas con una inversión de **\$ 162,839.68 pesos, beneficiando a 620 personas**, la primera en el ejido Nuevo San Juan y la segunda en el ejido 15 de Febrero, mismas quienes ahora subsanan el tránsito del agua en sus parcelas.



LOCALIDAD	OBRA	INVERSIÓN	PARTIDA	BENEFICIADOS
EJ. NUEVO SAN JUAN	CONSTRUCCIÓN DE COMPUERTA	\$ 82,839.68	GASTO CORRIENTE	404
EJ. 15 DE FEBRERO	CONSTRUCCIÓN DE COMPUERTA Y 60 M2 DE FIRME DE CONCRETO	\$ 80,000.00	GASTO CORRIENTE	216

En el ejido **José Silva Sánchez** se construyó la ampliación de la red de agua hacia el panteón, en **410.00 m.l.** Esta obra **beneficia** a los habitantes de los **ejidos La Soledad, José Silva Sánchez, La Concepción y Marte R. Gómez.**



Con el objetivo de facilitar la calidad de la infraestructura educativa, se construyó en la **Escuela Primaria del Poblado El Barretal** el piso firme de concreto para un desayunador, con una inversión de **\$14,000.00 pesos.**



FONDO DE INFRAESTRUCTURA SOCIAL MUNICIPAL (FISM)

FISM es financiar obras y acciones sociales que beneficien directamente a la población en rezago social y pobreza extrema, en los rubros programáticos definidos por la Ley de Coordinación Fiscal, que son agua potable, alcantarillado, drenaje y letrinas, urbanización municipal, electrificación rural y de colonias pobres, infraestructura básica de salud, infraestructura básica educativa, mejoramiento de vivienda, caminos rurales e infraestructura productiva rural. El FISM es una de las principales fuentes de financiamiento para la dotación de servicios básicos, que benefician a la población en los municipios rurales y semiurbanos. Este fondo es la principal vía para financiar obra pública,

En el **ejido José Silva Sánchez** se construyó un puente vehicular entre los límites con el ejido la Soledad. Esta obra cumple las expectativas de los habitantes de dos ejidos netamente productivos, que les facilitará sus actividades laborales, así como la realización de traslados para cubrir las distintas necesidades de los habitantes de los lugares.

La inversión realizada para la construcción suma un total de **\$162,955.73 pesos cubierta por la partida FISMUN**, beneficiando a 1000 personas.

En el **ejido la Soledad** se construyeron 465 m.l. de cordones y banquetas en calles, esta obra viene a beneficiar al total de la población, e invirtiendo en ella **\$ 392,336.90 pesos y favoreciendo a 300 habitantes.**



TABLA DE INVERSIÓN

LOCALIDAD	OBRA	INVERSIÓN	PARTIDA	BENEFICIADOS
EJ. LA SOLEDAD	CORDONES Y BANQUETAS	\$ 392,336.90	FISMUN	300
EJ. JOSE SILVA SANCHEZ	CONSTRUCCIÓN DE PUENTE VEHICULAR	\$ 162,955.73	FISMUN	700

En el **ejido Francisco I. Madero** se construyeron **70 m. l. de tubería de 12"** tipo pvc y un pozo de visita con una inversión de **\$63,000.00 pesos**, esta obra vino a **beneficiar a 3,168 habitantes.**

Es importante señalar que con esta acción se beneficia a todo el sector del Barretal, Carmen Galindeño, Úrsulo Galván y Chinameca, ya que la cantidad de metros edificada pertenecen al colector principal.

Una necesidad básica para subsistir, crecer y desarrollarse de cualquier sociedad, es el agua, Anuncio con gran satisfacción el apoyo al **ejido Padilla** aportando para ellos **\$500,000.00 pesos para complementar la ampliación de su sistema de riego** ayudando con esto al mejor aprovechamiento del agua y a un mayor rendimiento en sus cosechas. De esta manera se beneficia a las 80 familias que dependen directamente del campo..



En inversión realizada en el ejercicio 2013, se rehabilitaron dos caminos rurales, con un total de 5.8 km con una inversión total de **\$425,660.73** pesos, beneficiando a **342 personas**. El primero en el ejido 5 de Mayo con una inversión de **\$215,342.00** pesos, otorgando el apoyo a 209 personas. El segundo en el Ejido Nuevo San Juan con una inversión de \$210,318.73 pesos, para 133 personas.



TABLA DE INVERSIÓN

LOCALIDAD	OBRA	INVERSIÓN	PARTIDA	BENEFICIADOS
EJIDO FRANCISCO I. MADERO	REHABILITACIÓN DE 70 ML. DE DRENAJE	\$63,000.00	FISMUN	3,168 PERSONAS
EJIDO PADILLA	CONSTRUCCIÓN DE SISTEMA DE RIEGO	\$ 500,000.00	FISMUN	80 FAMILIAS

FONDO DE APORTACIONES PARA EL FORTALECIMIENTO MUNICIPAL. FORTAMUN

Dando cumplimiento a las obligaciones financieras y a las necesidades vinculadas con la seguridad pública e infraestructura, en beneficio de la comunidad, se invirtieron **\$618,558.62 pesos, beneficiando a 3,544 personas** en dos obras.

Menciono en primer lugar la construcción de la techumbre en el **ejido El Barretal**, la cual servirá como espacio público para eventos necesarios de la comunidad, con una inversión de **\$402,258.62 pesos, favoreciendo a 3,100 personas**.

La segunda fue la rehabilitación de **3 km de calles rurales del ejido San Patricio** con una inversión de **\$216,300 pesos, beneficiando a 444 habitantes** de esa localidad, Este compromiso es ahora una realidad.



TABLA DE INVERSIÓN

LOCALIDAD	OBRA	INVERSIÓN	PARTIDA	BENEFICIADOS
EL BARRETAL	CONSTRUCCIÓN DE TECHUMBRE DE 30 M X 17.50 M	\$402,258.62	FORTAMUN	3,100
EJIDO SAN PATRICIO	REHABILITACIÓN DE 3 KM DE CALLES RURALES	\$ 216,300.00	FORTAMUN	444

BLOQUERA COMUNITARIA

Una prioridad básica de la sociedad, es contar con una vivienda digna, ya que con esto podemos otorgar seguridad y bienestar a nuestras familias.

Para contribuir en esta necesidad, implementamos acciones como el programa “Bloquera Comunitaria”, la cual consiste en el apoyo permanente del equipo y la materia prima necesarios para la fabricación de bloques, distribuyéndose en lotes de 400 piezas entre las familias más necesitadas, en el caso particular de nuestro municipio además de cubrir los materiales y la mano de obra necesaria, para la fabricación de este producto, se condona el pago de \$400.00 pesos por familia, gasto absorbido por nuestra administración. **Hoy con beneplácito les informo que son ya mas de 8 mil bloques entregados y en proceso de producción la misma cantidad. Seguro estoy que con estas acciones seguimos construyendo el Padilla Fuerte y más Grande que Tamaulipas requiere.**



RAMO 23

FONDO DE PAVIMENTACIÓN, ESPACIOS DEPORTIVOS, ALUMBRADO PÚBLICO Y REHABILITACIÓN DE INFRAESTRUCTURA EDUCATIVA PARA MUNICIPIOS Y ENMARCACIONES TERRITORIALES.

Unas vías de comunicación adecuadas, cómodas y efectivas, son pieza fundamental para el crecimiento y desarrollo de una comunidad, facilitando así un correcto y rápido desplazamiento. Es por esto, que nos dimos a la tarea de gestionar programas adicionales, llevando a cabo con éstos, la pavimentación de la calle Zaragoza entre 9 y 10, con una inversión de **\$1,465,000.00 pesos beneficiando así a los 5617 habitantes de nuestra cabecera municipal.**



CONTINGENCIAS ECONÓMICAS DEL RAMO GENERAL 23 PROVISIONES SALARIALES Y ECONÓMICA

Además se invirtió la cantidad de **\$999,807.73 pesos** que permitieron rehabilitar **28 planteles educativos** en los conceptos de pintura, impermeabilización, bebederos infantiles y reposición de vidrios



Adicionalmente se invirtió un monto de **\$194,314.00 pesos**, para la terminación del desayunador en la escuela primaria Miguel Hidalgo, de la cabecera municipal. Menciono con satisfacción que dicha actividad permitió generar empleos locales para contribuir a la economía de las familias padillenses .



FONDEN

El **Fonden** tiene como objetivo atender los efectos de desastres naturales, imprevisibles, cuya magnitud supere la capacidad financiera de respuesta de la dependencias y entidades paraestatales, así como de las entidades federativas.

En Padilla, posterior al paso del **Huracán «Ingrid» en 2013** y a la declaratoria de desastre, se apoyó desde la Federación, coordinadamente con el estado y el municipio, en paquete regional, **reconstruyendo caminos de acceso, a las comunidades ejidales de Carmen Galindeño, con 1 km generando una inversión de \$95, 670. 98 pesos y José López Portillo con 2 km. Con una inversión de \$439, 717.30 pesos, sumando un total de \$535, 388. 28. siendo beneficiadas 243 familias.**



ALUMBRADO PÚBLICO

Un pueblo lleno de luz es un pueblo seguro, por eso en esta administración a mi cargo se ha proporcionado mantenimiento e instalado en la cabecera municipal y las comunidades ejidales, una cantidad aproximada a las **700** luminarias. Con esto se refleja el mejoramiento del alumbrado público y el compromiso cumplido con la sociedad.



SERVICIOS PÚBLICOS

Uno de los propósitos de mi gobierno es el de construir y elevar la calidad de los **servicios públicos**, por tal motivo buscamos las mejores estrategias y procedimientos adecuados, para brindar a la sociedad calidad en el servicio . Si bien es cierto que responder a las necesidades de nuestros habitantes no deja de ser un privilegio, también implica una gran responsabilidad.

Día con día nos esforzamos para llevar el camión recolector de basura por todas nuestras calles, cumpliendo diariamente durante 6 días a la semana.



En este año, nuestra administración municipal superó las metas que se propuso, gracias a la colaboración de cada uno de los habitantes beneficiados, hemos vencido los obstáculos al realizar la limpieza de las carreteras, casetas de espera y lugares públicos.

Cumplimos puntualmente con estas obras y ratificamos la confianza que nos ha brindado la ciudadanía, podemos concluir que en este rubro se ha cumplido con los objetivos planteados en el **PLAN MUNICIPAL DE DESARROLLO** en nuestra administración, siempre buscando el Padilla Fuerte y más Grande que todos queremos.



Además deseo informar que se ha brindado el apoyo con mobiliario en **535** ocasiones desde una pequeña reunión familiar, en las festividades de aniversario de las comunidades ejidales, festivales escolares, reuniones diversas, asambleas, entregas de programas, visitas de funcionarios estatales y federales, torneos de pesca y hasta en la más penosa y dolorosa situación del fallecimiento de algún miembro de la sociedad. Les informo que a la fecha hemos donado **121 ataúdes con un valor total de \$466,223.00 pesos**

Expreso mi reconocimiento, a los trabajadores de servicios públicos, por seguir dando ejemplo al municipio y así fortalecer la buena imagen con la sociedad padillense, a lo largo de este primer año de mi gestión



DESARROLLO URBANO

Al inicio de mi Administración en octubre de 2013, se realiza una inversión en imagen urbana, se suministraron y colocaron **56 palmas**, de la variedad cuello de botella, en los camellones de la calle 4, con ello, se inicia una relación positiva y en armonía con la ciudadanía, y es la primera de varias acciones para rescatar espacios públicos en beneficio de los habitantes y visitantes de nuestro municipio.



AGUA SUSTENTABLE

Al inicio de este período de Gobierno se llevó a cabo la instalación del Consejo de Administración del Agua Potable, que permite tratar asuntos relacionados con este sistema, además del alcantarillado y saneamiento, para brindar un servicio de calidad. De este mismo consejo emanan las propuestas que permiten resolver en tiempo y forma las necesidades de nuestro municipio.

Al principio de mi gestión, se iniciaron los trabajos de rehabilitación de red de drenaje, en la cabecera municipal, sito calle Matamoros desde Aquiles Serdán a la calle 8, así como también la calle Juárez desde Aquiles Serdán a la calle 3..

La inversión que sufraga esta obra es de **\$1,500,000.00** pesos gestionados en el Gobierno del Estado que encabeza el Ing. Egidio Torre Cantú. Esta obra viene a beneficiar al total de habitantes de nuestra cabecera municipal.

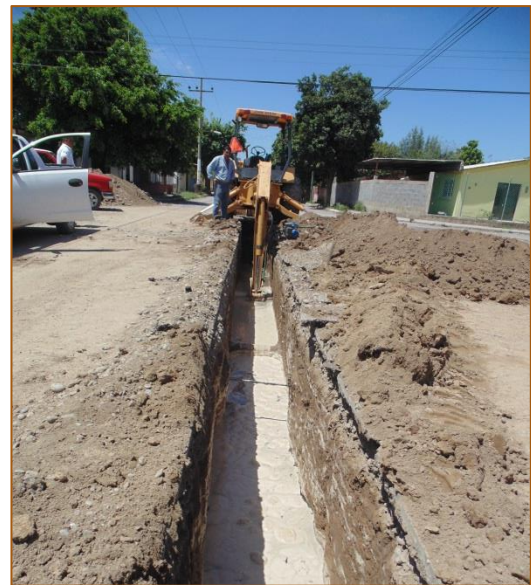

En la cabecera municipal, se reemplazó una bomba sumergible de 3" de diámetro, de 10 hp que se ubica en el pozo profundo ubicado en el lienzo charro y que permite abastecer las colonias Vicente Guerrero y Luis Donald Colosio, así como una parte de la cabecera municipal.

Estos trabajos de suministro e instalación de bomba, presentaron una inversión de **\$40,000.00** liquidados con gasto corriente que este Republicando Ayuntamiento autorizó para beneficiar al total de la población.



También se realizaron trabajos de desazolve con el váctor facilitado por la Comisión Estatal de Aguas de Tamaulipas (CEAT), en la Cabecera Municipal y en el Poblado el Barretal. Esta actividad permite que nuestro sistema de drenaje se encuentre en condiciones de prestar un excelente servicio.



Hemos invertido también **\$23,475.00** pesos en la compra de una bomba sumergible de 6" de 15 hp que será instalada en la planta potabilizadora que se ubica a espaldas de campo deportivo de beisbol.



Derivado del programa FONDEN 2013, se recibe apoyo de la federación para **1200 m.l.** de limpieza a la red del drenaje general , desazolve y sondeo a los pozos de visita y colector central, en el poblado El Barretal. En la misma localidad se realiza la construcción de registro para la colocación de una válvula de 3" para lavar la red de agua potable ubicada en la calle 6 Zaragoza



Nuestra administración preocupada por evitar situaciones administrativas adversas, se dio a la tarea de cubrir un pago de **\$103,239 pesos**, para estar al corriente con el endeudamiento ante CONAGUA y de créditos Fiscales, de nuestra COMAPA. Esta acción permitió que del endeudamiento que existía desde el 2002 al 2013 correspondiente a **\$10,451.382 pesos** se nos condonara el **81.6%**. Así fortalecemos este rubro y construimos el **Padilla Fuerte y más Grande que todos queremos**



PADILLA

FUERTE Y MAS GRANDE!

R. AYUNTAMIENTO 2013 - 2016



DESARROLLO SOCIAL Y HUMANO



EDUCACIÓN

Nuestro Gobierno le apuesta a la educación como instrumento para la transformación social, por eso impulsa programas para que la educación llegué a todos los niños, jóvenes y adultos de nuestro municipio. Logramos alcanzar este propósito llevando acciones coordinadas con la Secretaria de Educación de Tamaulipas, a través del Centro Regional de Desarrollo Educativo, ubicado en esta cabecera municipal. Nuestra visión. transformar a los estudiantes en ciudadanos comprometidos para lograr que sea Padilla Fuerte y mas Grande.

Estamos convencidos que el desarrollo de nuestro municipio estriba en la educación de su pueblo, ya que nuestro material humano modificará todos los aspectos y áreas de oportunidad en donde vivimos.

Hablar de educación, es referirnos a la consolidación del desarrollo integral de un pueblo. Cuando elaboramos nuestro Plan Municipal de Desarrollo, nuestros ojos fijaron su mirada en una educación de excelencia en todos sus niveles educativos, al igual que en nuestras raíces, nuestras tradiciones y nuestras costumbres.

Hoy, con el apoyo de las herramientas de las tecnologías de la información y la comunicación, fortalecemos nuestro quehacer educativo y perfeccionamos nuestras habilidades y destrezas para conseguir los objetivos trazados. Tan es así que en este rubro de educación se han invertido **\$3,065,834.64 pesos** que benefician a **3993 alumnos de Educación Básica y Media Superior.**



BECAS EDUCATIVAS

Quien se esfuerza en sus estudios tiene derecho a una recompensa . Es por eso que uniendo esfuerzos con la Secretaria de Educación de Tamaulipas y a través del Centro Regional de Desarrollo Educativo hemos entregado 925 becas, distribuidas en los Niveles de primaria, secundaria, medio superior y Centro de Atención Múltiple (CAM). Estos estímulos suman un total de **\$925 mil 435 pesos**.

Muy queridos alumnos que son distinguidos con este reconocimiento, su “ **ESFUERZO**”, “**TALENTO**” y “**SINERGIA**” , permitirán que sigamos construyendo el **Padilla Fuerte** y **más Grande que reclama nuestra sociedad**.



ENTREGA DE MOBILIARIO



El Consejo Nacional de Fomento Educativo y la Coordinación Estatal de Programas Compensatorios se han distinguido por apoyar incondicionalmente a nuestro municipio. En este año 11 escuelas de nuestro municipio han recibido un total de **\$446 mil 604.64 pesos**, que benefician a **mil 707 personas**. De esta manera se logra dar certeza al proyecto educativo encabezado por el Ing. Egidio Torre Cantú, Gobernador Constitucional del Estado de Tamaulipas.



ESCUELAS DE TIEMPO COMPLETO

Las escuelas de tiempo completo (ETC) son escuelas públicas de educación básica que extienden la jornada escolar para ampliar las oportunidades de aprendizaje de niños, niñas y adolescentes . Se amplía el horario para fortalecer las competencias lectoras , las matemáticas, el arte y la cultura, así como la recreación y el desarrollo físico. En si es un espacio de inclusión y convivencia.

Con el apoyo del Gobierno del Estado a través de la Secretaría de Educación y con las gestiones de nuestra administración se han otorgado apoyos a este tipo de escuelas por la cantidad de **\$1, 032,680 pesos, que benefician a las instituciones primarias Miguel Hidalgo del ejido Corpus Christi y Josefa Ortiz de Domínguez de esta cabecera municipal, así como a la escuela primaria Conrado Castillo del ejido Francisco I Madero. De igual forma se entregan apoyos a las escuelas Mártir de Chinameca, del Poblado El Barretal, Héroes de Chapultepec del ejido La Soledad y Esfuerzo del Campesino del ejido Carmen Galindeño.**



COMITÉ DEL CONSEJO DE PARTICIPACIÓN SOCIAL EN LA EDUCACIÓN

El Consejo de Participación Social en la Educación, tiene como objetivo fundamental, lograr la participación de todos los sectores sociales, para que junto con los diferentes órdenes de gobierno y de quienes participan directamente en el proceso educativo, se corresponsabilicen de la educación en la esfera municipal . No nos queda la menor duda que de la mano de este comité, en el cual funjo como testigo de honor, haremos nuestro mejor esfuerzo para llevar a nuestros alumnos de este municipio al grado de la excelencia educativa.



ESCUELAS DE CALIDAD

Buscando contribuir en el fortalecimiento de las condiciones que favorezcan el desarrollo de la autonomía de gestión de las escuelas públicas de educación básica, para la mejora de la calidad y equidad educativa, hemos realizado la entrega proporcional de \$ 22 mil 500 pesos a 9 escuelas que permitirían inscribirse en este programa. Dicha aportación cubrió el 50% de sus gastos.

Destaco la importancia que por su inscripción a este programa, se hicieron acreedores en el mes marzo los 9 planteles educativos a **\$435 mil 500 pesos**, los cuales fortalecen la educación básica de nuestro municipio.



Es menester señalar que con las afectaciones del fenómeno meteorológico “ Ingrid “ tres de nuestras escuelas inscritas en este programa fueron afectadas. Debemos señalar que las escuelas primarias de los ejidos La Concepción, Marte R. Gómez y Nuevo San Juan se les otorgó un beneficio adicional de **\$34 mil 500 pesos**, de **\$45 mil pesos** y **\$ 37 mil pesos** respectivamente, que vendrían a subsanar los problemas causados por dicho fenómeno.



CONAFE

El desarrollo humano y las relaciones interpersonales, han sido un ejercicio por el cual se ha caracterizado nuestra administración y gracias a esto hemos logrado gestionar ante CONAFE apoyos para los alumnos que asisten a este subsistema, con un total de **\$314 mil pesos y que benefician a familias de 15 comunidades de nuestro municipio.**



EDUCACIÓN PARA ADULTOS

Promover la Educación de los adultos forma parte del logro que todos aquellos jóvenes mayores de 15 años cuyos recursos y oportunidades no les fueron propicios para continuar con una educación escolarizada y a aquellos adultos en situación de rezago educativo, para que obtengan mediante su preparación, las herramientas necesarias para su desempeño en actividades productivas y de la vida cotidiana.

Con la conclusión de sus estudios de nivel básico, obtienen un certificado con validez oficial, con la posibilidad de poder continuar sus estudios en el nivel medio superior y superior, que les permitan aspirar a una mejor posición en el aparato productivo de nuestro país y proporcionar a sus familias una mejor calidad de vida.



En la educación para los adultos el **ITEA** cuenta con una plaza comunitaria donde se ofrece videoteca , servicio de chat al público en general y cursos básicos de computación gratuitos . Nuestro municipio a través de este organismo apoya con becas a madres jóvenes y jóvenes embarazadas, que cursan su educación básica. **La derrama económica de este año ha sido de \$58 mil 650 pesos.**

Nos comprometemos para que con nuestro apoyo el índice de analfabetismo disminuya en nuestro municipio en un significativo porcentaje .

CULTURA

“La Cultura es parte fundamental en nuestra vida, elemento indispensable para nuestro espíritu”

Al inicio de mi administración celebramos el **42 aniversario** de la fundación de Nuevo Padilla, Tamaulipas, llevando a cabo eventos cívicos, deportivos y culturales. Dichos eventos lucieron con la participación de los grupos de danza del Instituto Tamaulipeco para la Cultura y las artes, así como también con la participación de escuelas de nuestro municipio. Menciono con mucho orgullo que este magno evento sirvió como marco para la realización del certamen “Señorita Padilla”.



Como aquel **6 de enero de 1749**, al inicio de este año, recordamos la conmemoración del **265 aniversario de la fundación del Antiguo Padilla**.

Es característico también celebrar los aniversarios de las diversas comunidades ejidales, que al realizarse, permiten estrechar los lazos de amistad y de unidad de nuestro municipio.

Todos nuestros eventos se ven caracterizados por actos cívicos, culturales, verbenas populares cabalgatas y los tradicionales bailes.



TRADICIONES CULTURALES

No es posible negar las raíces que nuestros antepasados nos ha legado y con la finalidad de transmitir la cultura generación tras generación, nuestra administración municipal convocó a las distintas Instituciones Educativas y Oficinas de Gobierno para participar en la creación de altares de muertos en el mes de noviembre de 2013. Además con la misión de contribuir al programa salvemos nuestro planeta, se invitó a las diversas Instituciones Educativas y Municipales a participar en el concurso “ Por una Navidad Diferente”, obteniendo resultados extraordinarios en nuestra cabecera municipal y el poblado El Barretal. No permitamos que nuestras tradiciones fenezcan, cultivémoslas.



CINE EN TU BARRIO

Con la finalidad de fomentar la convivencia familiar, los valores sociales y con ello dar confianza a la población, hemos recuperado nuestros espacios y plazas públicas, fortaleciendo nuestro tejido social. Con el gran apoyo del Instituto Tamaulipeco para la Cultura y las Artes a través de nuestra administración municipal se realizaron en dos ocasiones la proyección de películas para toda la familia, que estamos seguros, cumplieron el objetivo.



EVENTOS CULTURALES

La gente de Padilla se caracteriza por ser de gran talento, prueba de ello es haber recibido la invitación por parte del **Presidente Municipal de Victoria Lic. Alejandro Etienne Llano**, para participar en el evento “**Libre 17**” en donde destacaron los alumnos de las escuelas Nuevo Amanecer del rancho Luisiana, y Guadalupe Victoria del ejido Santa Juana, así como artistas que destacan en nuestra comunidad y la región con su picota. Me refiero a Lorenzo Delgado y Daniel Honorato, así como las voces de Alejandro Barradas Lisandro Zapata y Karina Pimentel.



Homenajear al maestro Cuco Sánchez es homenajear a nuestro bello estado. A través del Instituto Tamaulipeco para la Cultura y las Artes y en coordinación con mi Gobierno, el teatro del pueblo fue un espléndido marco para rendir pleitesía a nuestro cantautor tamaulipeco. Distinguieron este evento Juan Rogelio y su mariachi y grandes talentos locales que engalanaron este homenaje.



La belleza Padillense es digna de reconocer y apreciarse , es por ello que en el mes de julio del presente año nuestra administración en coordinación con la Confederación Nacional Campesina “ CNC” , convocamos al certamen de belleza “ Flor del Campo” concurso dirigido a señoritas de nuestro municipio, con la intención de fomentar la belleza en nuestro pueblo y donde la ganadora representaría al municipio en el certamen “ Señorita Flor del Campo Tamaulipas 2014”, a celebrarse en la ciudad de Tula.



PATRIMONIO CULTURAL EDIFICADO

Envié desde este lugar mi más sincero reconocimiento al **Ing Egidio Torre Cantú Gobernador Constitucional de nuestro Estado**, quien ha instruido al personal de la Secretaría de Desarrollo Urbano y Medio Ambiente para que realice las acciones y convenios necesarios con el propósito de trabajar en el rescate del sitio histórico de la antigua Villa de Padilla. Esto fortalece el sentido de identidad y pertenencia de todos los padillenses. Se hace necesario reconocer que un pueblo que no recuerda su historia, corre el riesgo de repetirla, por eso, nosotros si tenemos memoria, conocemos la historia de la tierra que nos vio nacer y nos sentimos orgullosos de ella.

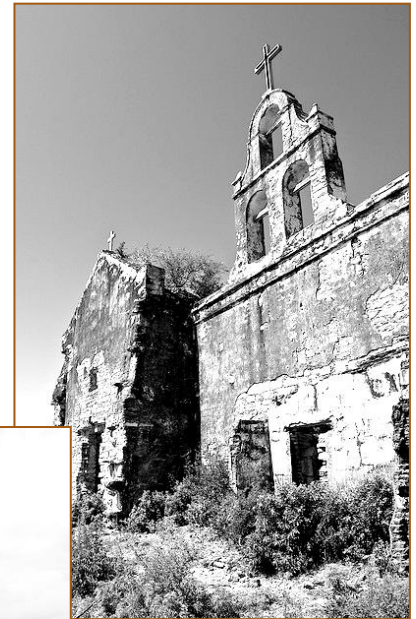

CEDEMUN

El Centro de Desarrollo Municipal de la Universidad Autónoma de Tamaulipas enfocado en coordinar, promover y realizar proyectos de investigación, estudios y análisis de la organización municipal, así como establecer mecanismos de coordinación con el Centro Nacional de Estudios Municipales y los demás Centros Estatales de Estudios Municipales, a fin de intercambiar y difundir su información, adecuándola a las particularidades de cada municipio, realizó convenios con el Ayuntamiento para preparar a Directores de las diferentes áreas de nuestra administración municipal, específicamente, Cultura, Turismo y Desarrollo Económico bajo la premisa de diagnosticar socioculturalmente a nuestro municipio.



DEPORTE

En esta Administración estoy convencido de que el deporte, es un factor de cambio para la sociedad, que promueve importantes valores de vida desde la infancia, tales como, el trabajo en equipo, la recompensa al esfuerzo, la realización de sueños, y la competitividad entre otros. Asimismo, a través del deporte fomentamos la convivencia familiar y las buenas costumbres.

Por primera ocasión en la historia de nuestro municipio, pudimos llevar a cabo el Campeonato Estatal de béisbol “Primera Fuerza libre” con la participación de 12 equipos y en el que nuestro municipio obtuvo un honroso tercer lugar.

Con torneos deportivos como el Campeonato de Béisbol primera y segunda fuerza, así como la Liga de fútbol categoría Infantil, Softbol femenino, el campeonato municipal de fútbol categoría libre con sede en El Barretal, el torneo de fútbol rápido infantil, femenino y varonil, así como el de categoría libre.

Quiénes participan en estas competencias tienen enfocadas sus energías en el desarrollo de habilidades y destrezas al igual que en la construcción de valores que les permitan llegar a ser ciudadanos comprometidos con su municipio, su estado y su país.



Debemos reconocer que nuestra administración ha ofertado apoyos sin precedente para cumplir con la máxima de “mente sana en cuerpo sano” .

En la disciplina del béisbol en sus diferentes categorías, así como en el futbol, softbol, zumba, pesca, programa ponte al 100, no hemos escatimado esfuerzo alguno para apoyar con uniformes, balones, pelotas de béisbol y de softbol, premiaciones, apoyos económicos para la representación de nuestro equipos en algún municipio de nuestro estado e inclusive en diversas partes de la Republica Mexicana. Debo decir con orgullo que la economía egresada en este rubro asciende a los **\$630 mil 410 pesos** . Esta significativa inversión contribuye a lograr el objetivo de hacer un Padilla Fuerte y más Grande.



SELECTIVO DE PESCA 2013

En octubre de 2013, asisten como seleccionados Tamaulipecos a Chihuahua, al 8º Campeonato Nacional de Pesca de Lobina equipos de los dos clubes de pesca de Padilla, quedando en 7º lugar nacional, orgullosamente Padillenses: Juan Francisco Rodríguez Anaya y Carlos Mireles Jiménez, además de capturar al Golón del campeonato, a unos cuantos gramos de ser parte de la selección nacional al mundial de pesca en 2014, que dicho sea de paso se celebrará aquí nuestro municipio en la presa Vicente Guerrero, colocando muy en alto al estado, y posteriormente, por ese gran logro, ganadores al Premio Municipal al Deporte, entregado el día 20 de noviembre, por este R. Ayuntamiento, en el desfile cívico. Ambos competidores fueron apoyados para costear parte de los gastos necesarios para esa importante competencia.



OTRAS ACTIVIDADES DERIVADAS DEL DEPORTE

En octubre del año 2013, a principios de la presente administración, el Lic. Pedro Sors, ícono de la Pesca Deportiva en México, organiza el Torneo de Pesca «Sólo por ayudar», a beneficio de los damnificados del Municipio de Padilla, por el Huracán «Ingrid».

Los beneficios de tal actividad \$ 15 mil pesos, se dividieron en 2 partes iguales, así como de despensas donadas por parte de los participantes, una parte para el «Club de Pesca Viejo Padilla 72» y otra parte para «Lake Guerrero Fishing Team», y estos serían los encargados de repartirlo a las familias afectadas por el fenómeno.

Y, pués de manera responsable y cooperativa esta administración se unió a tan noble esfuerzo y en conjunto con los comisariados de las diferentes comunidades ejidales, la Presidenta del DIF Municipal, y ambos clubes de pesca se realizó la entrega de apoyos que resulto ser mayor al añadirle una cantidad económica adicional por parte de este Republicano Ayuntamiento, con ello queda de manifiesto que en Padilla hay gente de servicio, que se une ante la desgracia ajena, y que se apoya y vela por las buenas acciones que desde la sociedad civil se emprenden.



Los Pescadores Deportivos de la Presa Vicente Guerrero
CONVOCAN
Al Torneo de Beneficencia:

5 & 6
OCTUBRE
PESCANDO
AYUDA

PRESA: VICENTE GUERRERO
PREMIACIÓN TROFEO PARA
1RO, 2DO & 3ER LUGAR*

Inscrip.:
\$ 1,000.00
por Persona

Se donará el 100%
de las inscripciones

Se entregará
1 sixpack de modelo
a cada inscrito.

Traer: Agua/Despensa/Medicinas & Ropa
La ayuda será distribuida a los damnificados de las poblaciones
alredañas a la presa en zonas rurales exclusivamente por:
El Club de Pesca Deportiva "Viejo Padilla 72 AC"
& El Club de Pesca Deportiva "Padilla AC."
*Rifa de paquetes y estancias en Campos Participantes

Precios Especiales:
Big Bass: \$1,000.00
Lagovista: \$ 1,000.00
El Sargento: \$1,000.00

www.apescan.net



1er TORNEO DE PESCA DEPORTIVA DE LOBINA «PADILLA FUERTE Y MÁS GRANDE 2014»

El 14 de junio del año en curso se apoya y se realiza de manera conjunta con Lake Guerrero Fishing Team el «Primer Torneo de Pesca Deportiva de Lobina Padilla Fuerte y más Grande 2014», dicho torneo logró repartir \$30 mil pesos en premios en efectivo.

La convocatoria consistió en reunir a 26 de los mejores pescadores del centro del Estado y de manera inédita ofreció un premio de \$50 mil pesos en caso de romper el record de lobina individual en Golón registrado, desde 1989, en la Presa Vicente Guerrero que es de 8.278 kg, y se rompía con 8.500 kg, el cuál se respaldó el pago de manera coordinada con la Secretaria de Desarrollo Económico y Turismo. El record no se rompió, pero es una muestra del trabajo en unidad que se logra con objetivos comunes. De igual forma con la gestión al Instituto Tamaulipeco del Deporte también se ofreció un premio adicional al equipo ganador, integrarse a la Selección Tamaulipeca para asistir al 9º Campeonato Nacional de Pesca de Lobina en Coahuila 2014, a principios de octubre próximo. Lo anterior se vio magnificado al cerrar registros y contar con la participación de competidores del Estado de San Luis Potosí, Ciudad Victoria y de Padilla, y culminar con una comida entre amigos a la orilla de nuestra gran presa Vicente Guerrero.



SELECTIVO DE PESCA 2014

Con el respaldo total del **Gobernador de nuestro Estado el Ing. Egidio Torre Cantú**, se desarrollaron los selectivos de pesca deportiva en la maravillosa presa “**Vicente Guerrero**”, de Nuestro Municipio, para conformar la selección Tamaulipas con miras al Campeonato Nacional de pesca a celebrarse en el Estado de Coahuila, en el mes de octubre del presente año, cabe mencionar que el Instituto Tamaulipeco del Deporte, bajo la acertada dirección de Lic. Enrique de la Garza Ferrer, y la Asociación de pesca de Tamaulipas, trabajaron coordinadamente con la Presidencia Municipal, para organizar estos dos selectivos. El primero celebrado el 7 y 8 de junio, y el segundo el 12 y 13 de julio. Con lo anterior se integran a la Selección Tamaulipas centro los siguientes Padillenses:

Del Club de Pesca deportiva Viejo Padilla 72

- Remigio Puente Alvarado, Ricardo Meléndez, Otoniel Garza y Jesús Guillermo Silvestre Ruiz.

Y del Club de pesca “ Lake Guerrero”

- Samuel Alejandro Pérez Villarreal, Juan Antonio Cuellar García, Vicente Espinoza García, Eleazar Chávez Sánchez, Ulises Acevedo Yado y José Alfredo Calvo Sena



X CAMPEONATO MUNDIAL DE PESCA DE LOBINA 2014

Hace poco tiempo se realizó un análisis a fondo de la situación económica del municipio, y uno de los indicadores que se encontraba sin actividad y con ingresos en cero fue el turismo.

En una de las visitas del c. Ing. Egidio Torre Cantú Gobernador del Estado, se le planteó la problemática, y de inmediato respondió, después de una serie de mesas de trabajo con diversas dependencias, entre ellas la Secretaría de Desarrollo Económico y Turismo y la Secretaría de Seguridad Pública se optó por organizar el «Primer Gran Serial de Pesca Deportiva de Lobina, Presa Vicente Guerrero», con un total de 5 Torneos 1 en cada Campo Turístico de Padilla, resultando ser el mejor premiado en la historia de México en una sola presa. Verdaderamente un logro difícil de superar en el contexto actual. Nuestro Gobernador, lo logra, y coloca a Padilla en un lugar histórico nuevamente, con una gran visión, toma la decisión de apoyar a la Federación Nacional de Pesca Deportiva A.C. y en conjunto con la Conade, el Instituto Tamaulipeco del Deporte, la Secretaría de Desarrollo Económico y Turismo y la Asociación de Pesca de Tamaulipas A.C. consiguen la sede del X Campeonato Mundial de Pesca Deportiva de Lobina para México, Tamaulipas y Padilla, evento único en la historia.

Para dicho evento, que engalana a nuestro municipio, esta administración es organizadora de la fiesta de bienvenida para los 13 países participantes: España, Alemania, Croacia, Brasil, Venezuela, Rusia, Sudáfrica, Francia, Estados Unidos, Portugal, Italia, Suiza y México, con un staff estimado de 15 personas cada uno, nuestra misión es mostrar lo mejor de la historia, las tradiciones, la gastronomía, lugares y costumbres de México, Tamaulipas y Padilla.

El reto no es sencillo, pero hay confianza en llenar todas las habitaciones de los campos turísticos y la meta es que el buen trato, las atenciones y los trofeos que hay en estas 40 mil hectáreas de agua de la Presa Vicente Guerrero logren que el competidor regrese en el futuro inmediato pero como turista, que se detone la pesca deportiva, la ocupación turística, se genere el empleo y se reactive la economía regional. Es decir, que en su país de origen se platique que Padilla es alegre, Fuerte y más Grande; que Tamaulipas es un estado fuerte para todos; y que México está en movimiento!!!

DIRECCION DE DESARROLLO SOCIAL

OPORTUNIDADES

Oportunidades es un programa coordinado que articula incentivos para la educación, para la salud y para la nutrición, con el fin de promover el desarrollo de capacidades de las familias en extrema pobreza.

Podemos informar con gran satisfacción que **2,655 familias**, durante este primer año de mi administración, han recibido una derrama económica de **\$9,170.055 pesos**. Subrayo que de acuerdo al ultimo informe emitido por parte de la Presidencia de la Republica el nombre de este programa ha sido cambiado de acuerdo a la ultima reforma por el de **PROSPERA**.



INAGURACIÓN DE LAS OFICINAS DE LA UNIDAD DE ATENCION REGIONAL DE OPORTUNIDADES

Atender las necesidades de los ciudadanos y resolverlas ha sido y será una tarea que realizaré durante toda mi administración. Hoy agradezco al **Gobernador Constitucional del Estado el Ing. Egidio Torre Cantú**, porque tan pronto gestionamos la oficina de la unidad de atención regional SEDESOL OPORTUNIDADES, la respuesta de nuestro líder Estatal fue obtenida de manera inmediata . Hoy en Padilla presumimos que los beneficiarios de este programa tramitan y solucionan sus problemas de manera pronta. Dar solución a los problemas es la política de nuestro líder Estatal y enganchado a esta manera de gobernar camina junto con ustedes Francisco Reyes Diaz.



Con el propósito de apoyar a la población damnificada por el fenómeno meteorológico “ Ingrid”, la Delegación Federal de la Secretaría de Desarrollo Agrario, Territorial y Urbano (SEDATU) en el estado, entregó tarjetas para la adquisición de enseres domésticos.

Es importante destacar la colaboración del Gobernador, **Ing. Egidio Torre Cantú**, en esta entrega de tarjetas electrónicas para cada una de las familias damnificadas de nuestro municipio y que amparan un monto de \$3 mil pesos cada, llegando a un total de \$645,000 pesos, beneficiando a 215 familias , Dichas tarjetas fueron utilizadas en el canje de enseres domésticos..



PENSIÓN PARA EL ADULTO MAYOR

Corresponder a quienes han entregado su experiencia y sabiduría a lo largo de 65 años y más es tarea que nos ocupa al gobierno. El objetivo del programa pensión para adultos mayores es atender a estas personas que han contribuido activamente durante su vida. A lo largo y ancho de nuestro municipio los beneficiarios han recibido una derrama económica de **\$9 millones 458 mil 270 pesos, durante 11 meses de mi administración.**



INSTITUTO DE LA MUJER

En la presente gestión de mi gobierno municipal, hemos sido testigos de los grandes logros de la mujer padillense, hoy participan de manera importantísima en el desarrollo de nuestro municipio, hoy nuestras mujeres no solo son amas de casa, hoy nuestras mujeres están más capacitadas para enfrentar los grandes retos, son mas fuertes y preparadas jamás fueron el sexo débil, son maestras de escuela, son profesionistas, o las grandes amas de casa que le dan certeza a esta nuestra tierra. Queda mucho por hacer y a través del Instituto de la Mujer nos enfocamos en proporcionar las herramientas necesarias para mejorar las condiciones de vida y la igualdad de oportunidades con el objetivo de dinamizar el progreso de nuestras mujeres.

Hoy contamos con 300 mujeres Padillenses capacitadas en cursos de cultura y equidad de género. Hemos también de informar que nuestro Instituto de la Mujer se ha ocupado en impartir platicas prenupciales y de violencia intrafamiliar. Nuestro organismo celebró su día internacional con diversas actividades y cursos de capacitación.



INAPAM

La función de este departamento es atender los problemas sociales de la población adulta mayor, a través de la promoción de los programas que a nivel nacional se presentan para la mejor integración y convivencia de las personas adultas en su entorno, elevando con esto su calidad de vida. En este sentido, se informa que se han proporcionado 120 asesorías y 380 trámites para otorgar la credencial de Adultos Mayores y poder obtener beneficios, tales como 50% en pagos de servicios de agua potable, luz, predial, entre otros; 50% de descuento en transporte público y en servicios de salud, alimentación, vestido, hogar, recreación, cultura y artículos diversos, protegiendo la economía de estas personas gracias a la gestión del DIF municipal y apoyo del H. Ayuntamiento.

Dentro de las acciones más importantes que se han realizado en este Instituto, se pueden mencionar que se canalizaron a 30 adultos mayores al departamento jurídico y psicológico para dar solución y seguimiento a sus problemáticas, brindando con esto mayor estabilidad emocional y un mejor bienestar.



DESARROLLO INTEGRAL PARA LA FAMILIA

El área social de la Administración Municipal, es el sistema DIF, donde mi esposa la señora **Ma. Noemí Gómez Magaña**, junto con su equipo de trabajo, han estado cerca de las madres de familia, porque dicho con todo respeto, son ellas quienes tienen a su cargo la responsabilidad de la familia, son ellas quienes saben las necesidades que enfrenta su familia cada día, por eso hacia ellas se ha enfocado la gestión de recursos provenientes del sistema DIF estatal, que encabeza la señora **Ma. del Pilar González de Torre**, a quien le reconocemos su labor, ya que siempre ha estado pendiente de nuestro municipio.



PRIMERO DESAYUNO

El gobierno de Tamaulipas a través de los programas y acciones orientadas a mejorar la nutrición de los grupos más vulnerables y en donde todos los municipios son beneficiados, la Presidenta del DIF se ocupa de que la niñez de nuestro municipio reciba en sus escuelas un alimento caliente elaborado en el plantel, diseñados con calidad nutricional y acompañado de orientación alimentaria.

El desayuno caliente se compone de leche semidescremada, un platillo que incluye cereal, verduras, leguminosas o alimentos de origen animal y una fruta fresca para cada niño inscrito y que se entrega los 200 días que marca el calendario escolar vigente a través del programa alimentario “Primero Desayuno”. Este Programa cuenta con 2.654 beneficiarios atendidos en desayuno escolar por DIF Tamaulipas, de los cuales están distribuidos en 49 planteles educativos.



Como parte de los beneficios otorgados en este programa se apoyaron a 7 Planteles Educativos con equipo y mobiliario.

- 2 Refrigeradores
- 2 cocinas ecológicas
- Materiales y utensilios de cocina para las encargadas de los desayunadores.

INTEGRA

El objetivo de este programa es promover la incorporación al desarrollo de las personas con capacidades diferentes en Padilla, basándose en una cultura de respeto hacia los derechos humanos en equidad de condiciones y accesibilidad para mejorar su calidad de vida y la de su familia.



Te presto mis zapatos, es una dinámica que permite promover una cultura de respeto y responsabilidad, por medio de ejercicios que adjudiquen de una manera temporal una discapacidad motora y visual a una persona que no la padece.



RUTA INTEGRAL

El objetivo es proporcionar a las personas con capacidades diferentes de nuestro Municipio un servicio de transporte adaptado de calidad, que les facilite el traslado a los diferentes puntos de nuestro Municipio, con la finalidad de promover la autonomía personal y la dependencia de las personas y crear la integración social.

ENTREGA DE APARATOS FUNCIONALES

El Sistema DIF Tamaulipas en coordinación con el Sistema DIF Padilla sintiendo la gran necesidad de las personas con algún tipo de discapacidad motora permanente o temporal, así como intelectual severa, se ha encargado de brindar atención para gestionar y hacer llegar este tipo de apoyo de aparatos funcionales y médicos como lo son sillas de ruedas, cama tipo hospital, andadores, bastones, nebulizadores, glucómetros, baumanómetros, muletas, aparatos ortopédicos y aparatos auditivos a quienes más lo necesitan, con la finalidad de mejorar sus condiciones de vida.



Es por ello que en nuestra gestión durante este primer año de gobierno, se han entregado un total de

- 11 sillas de ruedas,**
- 3 camas tipo hospital**
- 3 andadores,**
- 3 bastones**
- 3 nebulizadores,**
- 2 glucómetros**
- 2 baumanómetros,**
- 2 pares de muletas**
- 1 par de zapatos ortopédicos**
- 8 aparatos auditivos.**



NUTRIENDO TAMAULIPAS

En este rubro la asistencia social alimentaria debe tener como fin apoyar a los grupos en riesgo y personas vulnerables, de manera temporal, a través de la participación comprometida de la población en los programas de desarrollo comunitario y acompañarlos a orientación alimentaria.

La dotación básica del programa Nutriendo Tamaulipas constituye la principal forma de brindar asistencia alimentaria a sujetos vulnerables de acuerdo a las líneas establecidas por el sistema DIF nacional.

En este Programa entregamos un total de **1.334** Cajas de Despensas beneficiando así al mismo número de familias.



DIRECCIÓN DE ASISTENCIA SOCIAL Y SERVICIOS MÉDICOS

El Brindar servicio médico y médico quirúrgico de especialidad, en coordinación con instituciones públicas y/o privadas, para atender a la población cuyo acceso a los servicios de salud es limitado y no cuenta con servicios de salud institucionales. Se tuvo la oportunidad de brindar atención especial a familias que carecen de estos servicios.

Desde el mes de Octubre a la fecha en el DIF municipal se atendieron a **320 personas** de diferentes comunidades, con atención médica y medicamentos.

En este mismo año en coordinación con las instituciones de salud de este Municipio se realizó la campaña de “**VIVE FUERTE, VIVE ROSA**” en donde se atendieron a quienes así lo solicitaron.



CAMPAÑAS MÉDICAS OFTALMOLÓGICAS EN LA CABECERA MUNICIPAL Y EL POBLADO EL BARRETAL



ADULTO CONSENTIDO

Un compromiso permanente de la Presidenta del Sistema DIF, la **Sra. María Noemí Gómez Magaña**, es brindar una vida plena a los adultos mayores.

Desde los primeros días de la administración, las tareas y compromisos para atender a los adultos mayores ha sido primordial, por ello le expresamos nuestra gratitud y reconocimiento a la **Sra. María del Pilar González de Torre, Presidenta del DIF Estatal.**



Bimestralmente se realiza la entrega de dotación extraordinaria de apoyos derivados del programa Nutriendo Tamaulipas, “abuelito consentido”, destinando estos apoyos a 214 adultos mayores en todo nuestro municipio. El apoyo otorgado consiste en el complemento de la la despensa de población vulnerable.

El trabajo de impulsar el Padilla humano para todos, es suma de voluntades, ya que los adultos mayores son un legado de experiencias en cada uno de los núcleos familiares.



ESPACIOS DE ALIMENTACIÓN, ENCUENTRO Y DESARROLLO

Constituye una opción integral para contribuir a la seguridad alimentaria de forma sustentable en una comunidad marginada, proporciona acceso a una comida caliente y un espacio físico para fomentar el desarrollo comunitario.

Por gestiones de la **Sra. Ma. Noemí Gómez Magaña Presidenta del DIF Municipal** se solicitó el incremento de un paquete avícola, para acrecentar el número de aves en la granja, la cual consiste en 50 pollos de engorda, 9 hembras y un macho de gallinas ponedoras para seguir propiciando la autosuficiencia alimentaria y motivar el establecimiento de proyectos productivos.



Dentro de este rubro se atienden a 35 Adultos Mayores, 6 personas de población vulnerable y 11 con capacidades diferentes, proporcionando 52 raciones de comida caliente diarias, sumando un total de 1040 raciones entregadas al mes.



PADILLA

FUERTE Y MAS GRANDE!

R. AYUNTAMIENTO 2013 - 2016

TODOS POR TAMAULIPAS

La Secretaría de Desarrollo Social tiene como función proponer, conducir y evaluar la política estatal de desarrollo social, así como los programas y las acciones específicas para el combate a la pobreza, la atención especial a grupos vulnerables y en desventaja y, en general, la superación de las desigualdades sociales. Así como impulsar la igualdad de oportunidades de los grupos sociales vulnerables y en desventaja, para el acceso de los servicios a la salud, a la educación, al trabajo, a una vivienda digna y a los servicios públicos básicos.

PROGRAMAS

▶ **Nutriendo Tamaulipas:**

La Secretaría de Desarrollo Social en coordinación con el Sistema DIF Tamaulipas, contribuyen a mejorar las condiciones de nutrición y economía de las familias tamaulipecas mediante la entrega de apoyos alimentarios.

▶ **Centros de Bienestar Social**

El programa consiste en liberar recursos públicos fiscales a través de la expedición de Cheques para la adquisición de materiales para la construcción y rehabilitación de instalaciones existentes y equipamiento básico, según sea el perfil de la solicitud. Las acciones del programa están encaminadas a mejorar sustancialmente, las instalaciones de los referidos edificios contando para ello con la corresponsabilidad de los solicitantes a través de la aportación de su mano de obra.

▶ **Mi Vivienda: Letrinas**

Entrega de una letrina de madera a familias de escasos recursos que viven en localidades suburbanas y poblados rurales dispersos donde no hay red de drenaje, para que dispongan de este servicio para sus necesidades fisiológicas.

▶ **Mi Vivienda: Tinacos**

Suministro de tinacos para apoyar a familias que habitan en localidades con escasos recursos de agua y puedan cubrir sus necesidades básicas.

En el municipio de Padilla a partir del 1 de Octubre del 2013 hasta la fecha en curso, se han beneficiado 2267 familias con Apoyos Alimentarios del programa “Nutriendo Tamaulipas”.



También en este municipio se han beneficiado 129 familias de diferentes comunidades con la entrega de tinacos, para contribuir a cubrir las necesidades básicas de los Padillenses en situaciones adversas.



En el municipio se beneficiaron 68 familias, las cuales fueron afectadas por las inundaciones de la tormenta tropical "Ingrid" El apoyo consistió en la entrega de un colchón por familia



BENEFICIOS ENTREGADOS EN EL MUNICIPIO DE PADILLA		
LOCALIDAD	APOYOS	
	TINACOS	COLCHONES
PADILLA (ZONA CENTRO)	13	
COLONIA VICENTE GUERRERO	17	
EJIDO CORPUS CHRISTI	7	1
EJIDO CAMPOAMOR	2	2
EJIDO EL TABLERO	2	5
AMPLIACION CONRADO CASTILLO		6
EJIDO MARTE R GOMEZ		18
EJIDO LA CONCEPCION	1	
EJIDO LA SOLEDAD	1	
EJIDO LOS BRASILES	2	
EJIDO FRANCISCO I MADERO	1	
EJIDO MARTIRES DE CHINAMECA	2	1
EJIDO URSULO GALVAN	8	
EJIDO EL BARRETAL	5	33
N.C.P PLAN DE AYALA	65	
EJIDO 15 DE FEBRERO		1
EJIDO SAN PATRICIO	3	1
TOTAL DE APOYOS ENTREGADOS	129	68



Subsanando las afectaciones meteorológicas se beneficiaron 56 familias de diferentes comunidades con la entrega de enseres. De esta manera cumplimos la encomienda girada por nuestro señor Gobernador el Ing. Egidio Torre Cantú



SALUD HUMANISTA

El derecho de la salud, es de todos los mexicanos y uno de los compromisos de nuestro gobernador el **Ing. Egidio Torre Cantú** y Secretario de Salud el **Dr. Norberto Treviño García-Manzo**, es elevar la capacidad resolutive de la atención médica. Desde el inicio de mi administración y en coordinación con la **Jurisdicción Sanitaria Numero 11**, se han realizado diversas campañas y actividades, una de las más importantes son las semanas nacionales de salud, se han efectuado 3 desde Octubre, con una cobertura de 90.66 en vacunación. Se está trabajando para alcanzar el 100 % en cobertura en los diferentes esquemas.

Una de las campañas permanentes es la lucha contra el Dengue, en el municipio se descacharrizó y se abatizó con apoyo de los comités de salud, empleo temporal y el ayuntamiento. Se aplicó un total de 231.41kg. de abate, se eliminó un total de 62 toneladas de cacharros que servían como criaderos del mosquito transmisor del dengue. Se realizó rociado con moto mochilas a casos probables y altos índices de huevecillos en los diferentes sectores.

Así mismo se fumigó a instituciones y edificios públicos. Actualmente nos encontramos en la tercera semana de fortalecimiento, llevando todas estas acciones, Solo contamos con 9 casos en comparación al año pasado que fueron 18.



Se llevó a cabo la semana nacional de salud bucal, día mundial de tuberculosis, lucha contra la violencia familiar, sexual, de género, cáncer de mama, cáncer cérvico uterino, ferias de la salud, foros de expresión de los adolescentes, entre otros.



En nuestro municipio se registraron avances de gran trascendencia en este importante rubro, frente a una sociedad cada día más demandante de mejores servicios.

Se cuenta con el apoyo de 2 ambulancias para el traslado a un segundo nivel.

En el centro de Salud de Padilla, se implemento un laboratorio para toma de muestra, evitando gastos de traslado de los pacientes.

Próximamente se contará con una sala de expulsión para todas las embarazadas multigestas, sin factores de riesgo, para que su hijo nazca en el municipio de Padilla.

El personal de salud se ha comprometido con los diversos programas de contingencia, entre ellos la lucha contra el dengue, temporada de huracanes, semana santa y vacaciones seguras. Todo esto con el objetivo de que Padilla sea un municipio Fuerte y más Grande para todos, con familias plenas, felices y saludables.



ENTREGA DE MATERIAL MÉDICO

Por primera vez en la historia de nuestro municipio se implementaron 18 promotoras voluntarias de salud, las cuales se encuentran ubicadas en los diferentes ejidos. Sin lugar a dudas y gracias al invaluable apoyo del Gobernador del Estado Ing. Egidio Torre Cantú se les apoyó con equipos de salud, conformado por, baumanómetro, estetoscopio, glucómetro, tiras, lancetas, lápiz pinchador, torundas y termómetro mercurial, esto con el fin de controlar a los pacientes con enfermedades crónico degenerativas y realizar detecciones a la población en general, además de evitar gastos a los mismos, Esta acción se realiza con una inversión de \$37.620.00. beneficiando a toda la población rural. Es importante señalar que en el trayecto se han suministrado diferentes tipos de medicamentos a los solicitantes. El compromiso de mi administración, es mejorar la calidad de vida a la población y con estas acciones demostramos que cuando se quiere se puede.





PADILLA

FUERTE Y MAS GRANDE!

R. AYUNTAMIENTO 2013 - 2016



PADILLA SEGURO



PROFR.FRANCISCO REYES DÍAZ
PRESIDENTE MUNICIPAL

SEGURIDAD PÚBLICA

En el primer año de mi gobierno la seguridad fue una prioridad elemental, sustentado en la prevención de comportamientos antisociales, la promoción de buenas conductas que eleven los valores éticos de las personas y el impulso a una cultura de paz. La confianza ciudadana en las autoridades y la presencia disuasiva de los elementos de seguridad, son esenciales para guardar el orden en nuestra comunidad.

Coordinados con la **Policía Estatal Acreditable y las Fuerzas Armadas** comisionadas en nuestro Municipio, llevamos a cabo distintos operativos de vigilancia (patrullaje y puntos de revisión) en las comunidades ejidales que integran nuestro municipio, además de la cabecera municipal y sus colonias.



INTEGRACIÓN DE LOS CUERPOS DE SEGURIDAD

- **COMPLEJO DE SEGURIDAD PADILLA,**
- 100 ELEMENTOS,
- COL. VICENTE GUERRERO.
- SE APOYA CON COMBUSTIBLE, HOSPEDAJE DENTRO DEL COMPLEJO, Y MANTENIMIENTO



- **DESTACAMENTO NUEVO.. PADILLA, POLICIA ESTATAL ACREDITABLE,**
- 09 ELEMENTOS, 3 VEHÍCULOS.
- EDIFICIO DE PRESIDENCIA MUNICIPAL, 3 Y 4 HIDALGO.
- SE APOYA CON COMBUSTIBLE, HOSPEDAJE EN TRAILER HOUSE Y ALIMENTACIÓN Y REHABILITACIÓN DE ÁREA DE CONCENTRACIÓN



- **DÉCIMO OCTAVO REGIMIENTO DE CABALLERIA MOTORIZADA, PADILLA,**
- 50 ELEMENTOS, 7 VEHÍCULOS.
- AUDITORIO MUNICIPAL 4 Y 5 JUÁREZ.
- SE APOYA CON EL AUDITORIO COMO LUGAR DE HOSPEDAJE, AGUA Y MANTENIMIENTO



- **COMPLEJO DE SEGURIDAD DE LA POLICIA FEDERAL**
- 60 ELEMENTOS
- CARRETERA VICTORIA – MATAMOROS KM 46.



En esta primera etapa de mi gobierno, me permito informar con profunda alegría, que en Coordinación con la **Policía Estatal Acreditada** se han implementado las campañas: **Cosecha Segura, Verano Seguro y Escuela Segura**, todas dirigidas a procurar la seguridad de nuestra comunidad, en los diferentes ámbitos de nuestra vida diaria .

SALA DE CONTROL DEL NUEVO SISTEMA DE JUSTICIA PENAL

Con el total respaldo de nuestro **Gobernador Ing. Egidio Torre Cantú**, iniciamos en este 2014, la construcción de la **Sala de Control del Nuevo Sistema de Justicia Penal**, que permitirá dar respuesta a las demandas de las familias de esta comunidad en materia de seguridad y justicia, el cual requerirá de una inversión superior a los **12 millones de pesos**.



PROTECCION CIVIL

Desde el inicio de mi administración y atendiendo los lineamientos de Protección Civil, preocupado por el bienestar de la población, me he dado a la tarea de cumplir con la parte que me corresponde en tan delicada misión.

Es por eso que no se han escatimado esfuerzos para dar solución a cada una de las contingencias que se han presentado, lo mismo en aquellos que atentan contra el medio ambiente, como los que ponen en riesgo la integridad física de cualquier individuo. En esta tarea se involucra al personal de esta área, así como también el equipo de salvamento con el que se ha dotado a este departamento..



La salud en los habitantes de mi municipio es factor de suma importancia y es por eso que en el primer año de mi Gobierno asumimos con gusto la responsabilidad de apoyar a la población en casos de emergencia. Es por ello que el personal de esta área proporcionó atención en accidentes carreteros, auxilió a las familias que presentaron alguna necesidad, brindando un total de **1,200 traslados** a las diferentes dependencias de salud.

En este rubro, realizamos también un gran número de traslados de personas en situación de gravedad, citas programadas y atención especializada en clínicas de salud en los Municipios de, **Tampico, Altamira, Reynosa, Cadereyta, Linares y Monterrey N.L.**



SEGURIDAD JURÍDICA

La Dirección Jurídica se encuentra trabajando y con resultados. En este Primer año de mi Gobierno se ha dado respuesta a 175 personas en distintos temas como Juicios Ordinarios sobre rectificación de actas, juicios ordinarios civil sobre la patria potestad, juicios sobre regulación de convivencia, divorcios voluntarios, divorcios necesarios, jurisdicción voluntaria ad-perpetuam para acreditar que fue la misma persona, Juicio de interdicto para restituir la posesión de menores y derechos de madre, Providencias precautorias de alimentos provisionales, Juicios de Sucesorio Intestamentario, trámites de denuncia ante la agencia del ministerio público investigadora, denuncias por violencia familiar, denuncias por abandono de obligaciones alimenticias, denuncia por sustracción de menores por los padres, trámites ante la agencia del ministerio público adscrito al juzgado mixto de primera instancia, trámites ante el registro civil, convenios celebrados por diferentes problemas, convenios celebrados por diferentes conflictos, y trámites ante el registro público de la propiedad y del comercio.

Considerando que la familia es el núcleo de la sociedad, en donde se adquiere una educación de principios basada en valores, hemos puesto especial atención a los asuntos de carácter familiar, ya que éstos se presentan con mayor frecuencia, por lo que se le da prioridad al trámite de las pensiones alimenticias,



PADILLA

FUERTE Y MAS GRANDE!

R. AYUNTAMIENTO 2013 - 2016



PADILLA COMPETITIVO



DESARROLLO RURAL

Somos un municipio consciente de la importancia del campo y de sus necesidades, es por eso que fomentamos la promoción y regulación del desarrollo agrícola y ganadero. Una de las prioridades de este gobierno es la de apoyar a los campesinos y productores rurales en el desarrollo de los proyectos fructíferos, con programas y acciones importantes, para el crecimiento de su productividad.

Con el propósito de generar certidumbre y confianza a nuestro campo, se integró el consejo municipal de desarrollo rural sustentable, cuya función primordial consiste en darle seguimiento y cumplimiento a cada una de las actividades productivas.



En el cumplimiento de nuestra gestión para seguir impulsando las actividades del campo y su modernización, la reconversión del uso adecuado del agua, tuvimos la oportunidad de apoyar en la rehabilitación de las tomas de agua de San Francisco, en donde son beneficiadas las comunidades de los ejidos La Soledad, José Silva Sánchez, La Concepción y Marte R. Gómez.

Asimismo se rehabilitó la toma de agua El Barretal, beneficiando a las comunidades, de los Ejidos Úrsulo Galván, Mártir de Chinameca, Francisco I. Madero y Los Brasiles.

De la misma manera, se le brindó apoyo a la toma de agua Carmen San Juan, beneficiando a los Ejidos San Patricio, 15 de Febrero, Nuevo San Juan, Conrado Castillo, José López Portillo y Santa Juana.

En apoyo al programa de semilla mejorada otoño invierno ciclo temprano, consistente en maíz, sorgo y frijol, se beneficiaron un total de 30 productores de los ejidos 15 de Febrero, Conrado Castillo, y 5 de Mayo, con una inversión municipal de \$37,586.pesos.



De igual manera se gestionaron para la siembra del ciclo tardío primavera verano, los insumos de semilla mejorada, consistentes en 68 bolsas de sorgo, 13 bolsas de maíz, y 29 bolsas de frijol, esto con la finalidad de obtener un mejor rendimiento y beneficio, a la economía familiar.

Cabe mencionar, que el gobierno municipal tuvo la oportunidad de apoyar con 15 bolsas de maíz de 20 kg a 12 mujeres del N.C.P. Plan de Ayala, las cuales conforman la Unidad Agrícola Industrial para la Mujer (UAIM)

Una de las preocupaciones mayores de afectación en el sorgo, es la plaga del pulgón amarillo, por lo que se gestionó ante el Comité de Sanidad Vegetal, la obtención de insectos benéficos para la prevención y control de esta plaga.

Destacamos la valiosa intervención del Gobierno del Estado que encabeza **el Ing. Egidio Torre Cantú** para la adquisición de insecticidas al 50% de su costo, consistente en el producto (IMIDACLOPRID) que combate totalmente esta plaga.

De la misma manera le agradecemos infinitamente al Sr. Gobernador el gran apoyo que le ha brindado a los citricultores de nuestro municipio, con el apoyo de fertilizantes consistentes en urea y foliar.



TURISMO

Asumimos un compromiso que conlleva a conjugar esfuerzos, entrega y cariño por esta noble tierra de este bello Municipio, que ha sido motivo de orgullo, pero sobre todo, de una gran responsabilidad, porque ahora más que nunca nos obliga a todos a consolidar y posesionar a Padilla como destino turístico de paseo, diversión y como escenario ideal para la caza y la pesca deportiva, así como conservar y resguardar nuestro rico patrimonio dotado



Los Padillenses nos distinguimos por nuestra calidez y amabilidad para con el turista, muestra de ello ha sido el afán del Ayuntamiento por brindar una atención especial a nuestros visitantes.



Apoyar el turismo con la finalidad de que nuestros visitantes sientan el continuo deseo de viajar a nuestro municipio es una de los objetivos primordiales, ya que esto permite ingresos económicos adicionales. Se hace necesaria la rehabilitación de caminos rurales también para permitir a los miembros de las cooperativas pesqueras transitar con seguridad en el **Viejo Padilla**.

Se invirtieron la cantidad de \$105 mil pesos en 500 m. l. que permitirán el tránsito de nuestros visitantes a la Presa Vicente Guerrero.



Durante el mes de abril del presente, junto a un grupo de amigos que conforman una Asociación Civil, denominada jurídicamente «**Lake Guerrero Fishing Team**», y con el apoyo del personal de la Secretaria de Comunicaciones y Transportes, se reinaugura el **faro de Viejo Padilla**. actividad que viene a fortalecer la infraestructura municipal, además de brindar seguridad nocturna de orientación al servicio de las embarcaciones deportivas, comerciales y turísticas en el embalse Vicente Guerrero. Las acciones realizadas en esta obra consistieron en la rehabilitación total, así como la colocación de un faro intermitente con alcance de 8 millas náuticas



En este primer periodo de mi administración hemos llevado a cabo diferentes torneos de pesca con carácter estatal, regional, local y de convivencia coordinados con los campos turísticos y con los clubes de pesca deportiva y que con gran orgullo puedo mencionar que, gracias al respaldo total del **Ing. Egidio Torre Cantú, Gobernador Constitucional de Tamaulipas, Padilla será sede del X Campeonato Mundial de Pesca Deportiva de Lobina, a efectuarse del 4 al 10 de noviembre del año en curso, en la presa “Vicente Guerrero”**



Con este tipo de eventos que atrae a la región una derrama económica, además de la reactivación comercial y turística, consolida a la presa Vicente Guerrero como uno de los principales destinos elegidos por los competidores, impulsando de esta manera el turismo deportivo.



ADMINISTRACIÓN CONFIABLE

SECRETARÍA DEL AYUNTAMIENTO

Durante la gestión de mi gobierno, en esta administración 2013-2016, desde el día 1 de octubre del 2013 y hasta la fecha, nos hemos caracterizado por ser un gobierno de absoluto respeto y apego a la legalidad. Hemos estado siempre abiertos al diálogo y de una manera muy institucional se han atendido a todos los sectores de nuestro municipio, así como a las instituciones gubernamentales y no gubernamentales, estatales y federales, que se han acercado a nosotros para tratar los asuntos relacionados con la vida interior y exterior del municipio. Convencidos de nuestra vocación de servicio atendimos en esta primera etapa a 2 mil 293 personas de las comunidades que lo solicitaron en audiencia privada dentro de la Presidencia Municipal.



Para fortalecer los lazos y el trabajo en armonía hemos llevado a cabo reuniones mensuales con los directores y jefes de área, con el propósito de mantener una comunicación constante que garantice el trabajo en equipo y la solución pronta y expedita de los problemas que van surgiendo cotidianamente y a los que, en su mayoría, se les ha dado solución.



Otra labor importante de nuestra Secretaría es la atención a la población que solicita la expedición de documentos y certificaciones oficiales, utilizándolos para realizar trámites de tipo personal, familiar, jurídico y social, entre otros. Asimismo, se elaboraron 897 constancias en diversas modalidades y se otorgaron 255 permisos que sirvieron para llevar a cabo festividades religiosas, eventos particulares y sociales en todas las comunidades y en la cabecera municipal.



Se promovieron además, 250 cartillas del Servicio Militar Nacional clase 1996, anticipados y remisos.

Se recibieron 262 oficios y se expidieron 85 a diferentes dependencias y particulares; se elaboraron a petición de los interesados 54 cartas de recomendación para usos y fines del interesado y se elaboraron 78 solicitudes hacia las diferentes dependencias de gobierno.

Es para mí un gran honor presidir al honorable cuerpo de regidoras y regidores del Ayuntamiento de Padilla, Tamaulipas , compuesto por 6 integrantes: cuatro de mayoría y dos de representación proporcional; un síndico y, un servidor, el Presidente Municipal. Así, reunidos en colegiado y de una manera responsable, somos los encargados de resolver los asuntos que atañen al desarrollo de la vida municipal y al buen gobierno, acto que se refleja en las 17 sesiones de cabildo: doce ordinarias, cinco extraordinarias , llevadas a cabo en este periodo, todo en un clima democrático de diálogo y de debate, hasta obtener el mejor acuerdo que beneficie al municipio. Es por eso que hemos aprobado 11 acuerdos e iniciativas, gracias a la buena voluntad y disponibilidad de nuestro cabildo, ya sea por consenso o por mayoría total.

Reconocemos la labor que han hecho los integrantes del Cabildo, dando cumplimiento, con total apego a la legalidad y en el fiel cumplimiento en el desempeño de sus comisiones .Los invito a seguir por el mismo rumbo, porque todavía nos faltan importantes acciones por realizar, siempre en beneficio y mejora de nuestro pueblo.



FINANZAS SANAS

Cumpliendo con el compromiso de presentar finanzas sanas, manejamos los recursos de manera responsable, atendiendo el interés colectivo por encima de los particulares. Sin duda que nos tocó un año difícil, el cual hemos enfrentado con valentía y esmero, para evitar que se detuviera la obra de beneficio a los que menos tienen.

Cumpliendo con la responsabilidad, disciplina, transparencia y equidad, quiero informar que durante el presente año la administración a mi cargo recibió un total de **35,667,735.33 pesos**, como resultado de la suma de impuestos, derechos, participaciones, aportaciones y otros ingresos. Como siempre nuestra administración se manejó bajo el esquema de finanzas sanas, por lo que informo a la ciudadanía que nuestro Municipio, no ejerció recursos que no estuvieran a nuestro alcance de manera real y objetiva, evitando así el endeudamiento.

Hago énfasis que cada centavo y cada peso ejercido, se aplicó en obras y acciones encaminadas a fortalecer y desarrollar la infraestructura de los núcleos de población en beneficio de cada uno de los habitantes de Padilla.

Esta forma de hacer política, esta forma de gobernar, es la de responder al pueblo, es seguir la ruta trazada por el amigo de los tamaulipecos, nuestro gobernador el **Ing. Egidio Torre Cantú** quien con sus acciones permite hacer de nuestro municipio un **Padilla Fuerte y más Grande**



PADILLA

FUERTE Y MAS GRANDE!

R. AYUNTAMIENTO 2013 - 2016

MENSAJE

Amigos Padillenses:

Quiero expresar mi más sincero agradecimiento a todos los habitantes de este mi querido Municipio, por brindarme la oportunidad de gobernar, este hermoso Pueblo lleno de gente amable y de buen corazón.

Este primer año de gobierno el apoyo recibido por el Gobierno Federal que encabeza el **Lic. Enrique Peña Nieto, Presidente de la República**, ha sido fundamental; a su vez el del Gobierno del Estado con el **Ing. Egidio Torre Cantú**. No cabe duda que con ellos Padilla es Fuerte y más Grande.

Hoy concluyo mi primer periodo de trabajo en medio de la alegría y satisfacción. Quiero agradecer a los padillenses su confianza, gracias por permitirme tener esta alta responsabilidad. Gobernar Padilla es un honor, gobernar Padilla es dirigir un municipio con historia, con cultura con tradiciones, y gobernar Padilla, también es un sentimiento de orgullo que me invade y ensancha mi corazón. Ser parte de la consumación de la Independencia de México me enaltece como Padillense.

Gracias por la confianza depositada en su humilde servidor durante mi primer año de trabajo, al frente de esta administración municipal 2013-2016, donde trabajamos para consolidar a Padilla, como un municipio, Fuerte y más Grande, donde sus habitantes gozan plenamente de sus libertades y derechos.

Mi administración dio solución en esta etapa a las necesidades mas prioritarias que nos afectan a todos en general , a través de una política social, integral, responsable, incluyente y tolerante.

Es menester agradecer profundamente a quien me ha acompañado a lo largo de mi vida me refiero a mi amada esposa **María. Noemí Gómez Magaña** quien con su entrega y dedicación como madre, amiga, esposa, me ha regalado tres grandes tesoros que respeto, amo y admiro, me refiero a mis hijos **Francisco Javier, Adolfo y Yaneth. Hijos gracias por su amor y comprensión.**

Reconozco también en ti **MIMI**, tu entrega y dedicación como Presidenta del DIF Padilla. **Gracias por tu incondicional apoyo.**

Gracias también a quienes empezaron conmigo esta aventura y que hoy estamos en pie de lucha engrandeciendo Padilla, Compañeros de Presidencia y DIF mi reconocimiento por su esfuerzo.

Señoras y Señores. Mi compromiso es por un Padilla Fuerte y más Grande, por el Tamaulipas que todos queremos y por contribuir a poner a México en movimiento.

Muchas gracias.



PADILLA

FUERTE Y MAS GRANDE!

R. AYUNTAMIENTO 2013 - 2016